

広報

KATSURAGI  
Public Relations

# かつらぎ



- 3 町からのお知らせ
- 10 NEWS & TOPICS
- 16 まちのわだい
- 17 相談窓口
- 18 暮らしの情報 INFO
- 21 図書館だより
- 22 子育て・保健カレンダー
- 24 こんにちは赤ちゃん など

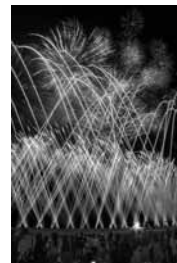

### COVER

////表紙の写真////

8/19(土)かつらぎ夏まつり  
の様子。20分間で2,000発の  
花火を一気に打ち上げた。

= 広報の表紙写真 (イラスト) を募集します =  
町内で撮影した写真を募集します。応募方法などは町ホームページ、またはお問い合わせください。  
【11月号締切10月6日(金)】  
お問い合わせ 企画公室秘書広報係 (内線2008)



### 町長メッセージ 町民のみなさまへ

長寿社会が到来し、「人生100年時代」といわれる時代になりました。広告などでは前向きなキャッチコピーとして使われることが多いですが、現実には厳しい時代でもあると思います。

令和3年の平均寿命は、男性が約81歳、女性が約87歳と年々伸び続けていますが、健康寿命（介護や病気によって制限されることなく健康的に日常生活を送れる年齢）との間には、男性で約8年、女性では約12年の開きがあります。この開きは人生の最後の8年～12年を、病気による入院や要介護の状態で過ごすということにほかなりません。せっかく長生きしても、認知症や病気・ケガで生活を制限されながら生きるのは辛いことだと思います。しかも入院や介護にはお金もかかることから、歳を取ってもずっと健康とお金の不安が消えないわけです。

「人生100年時代」となった今だからこそ、そこに向けた準備が必要になってきていると思います。一人一人にとって今、大事なことは、いかに「身体」と「心」を健やかに保つかということです。

食生活などの生活習慣の見直し、さらにはスポーツや趣味に取り組むなど、自分自身の生活を見直すことで、その後の人生は大きく変わります。晩年に向けての準備は、お金だけではなく、健康も準備しなければならないということです。仕事が趣味という人もいますが、趣味が無いと仕事を辞めた時に、目標や生きがいを見つけにくく、ひいては健康に悪影響を及ぼすことにもなりかねません。

先日、町内の100歳の皆さまを訪問させていただきました。その中の一人の女性はキッチンと着物を着こなし、座卓に正座され、お茶や手芸などを嗜む方で、とても100歳とは思えませんでした。一人で生活され、食事も自炊されているとのことでしたが、何よりも感動したのは「毎日が楽しい」と話されたことでした。お茶や手芸の仲間と過ごす時間は、年齢を忘れさせてくれるそうです。晩年は、この女性のような生き方をしたいと思いました。

かつらぎ町長 中阪 雅則



かつらぎ町は、全ての子どもの保育料が無料

## 令和6年度 ● 認定こども園・幼稚園 入園児童募集

10月2日(月)から教育総務課子育て係と、町内こども園・幼稚園で申請書類を配布します。町ホームページでもダウンロード可能です。  
問い合わせ 教育総務課子育て係 (内線3008)

**申請期間** 10月16日(月)～31日(火) ※土日を除く  
**申請方法** 申請書類に必要事項を記入し、町内の在園児は、在園している園に、新入園児は、教育総務課子育て係に(在園の兄弟がいる場合は、在園の園に提出可)提出してください。

### 入園の資格(対象児)

- ・認定こども園(幼稚園部)  
町内に住所を有し、平成30年4月2日～令和3年4月1日までに生まれた児童。
- ・認定こども園(保育所部)  
町内に住所を有し、平成30年4月2日以降に生まれ、入園希望日前日に月齢6カ月以上の児童。(原則、満6カ月になった翌月1日から入園可能)

・幼稚園  
町内に住所を有し、平成30年4月2日～令和3年4月1日までに生まれた児童。

**申請に必要な書類**  
①支給認定申請書  
②保育時間申出書  
③保育の必要性の確認書類※保育所部のみ

※保育の必要性の確認書類  
認定こども園(保育所部)への入園を希望する場合、父母と扶養

義務者(20歳～65歳の同居している祖父母など)全員分、「保育の必要性を確認するための書類」の提出が必要です。

- ・就労・育児休業 就労証明書・就労申告書
- ・妊娠・出産 母子手帳の写し
- ・疾病・障害・介護・看護 医師の診断書など
- ・災害復旧・求職活動、起業準備
- ・その他 申立書

### 入園の内定

申請書類の精査後、申請者に内定通知書などを送付します。  
※申請期間内に入園申請を完了した方は、令和6年1月末に送付を予定しています。

### 広域入所

里帰り出産や勤務地などの理由により、他市町村のこども園などを利用できる制度です。申請は、住所を有する市町村で行います。

### その他

- ・申請書類に不足がある場合、受付できない場合があります。
- ・申請内容に虚偽が判明した場合は、内定または入園を取り消す場合があります。
- ・申請期間を過ぎての手続きは、随時、入園の内定を行います。入園の決定は先着順ではありません。

[ かつらぎ町の施設一覧 ]

施設名	所在地	定員
佐野こども園	佐野827番地の1 ☎22-6260、22-6262	260人
三谷こども園	三谷1650番地 ☎23-3730、23-3755	200人
花園幼稚園	花園梁瀬664番地の5 ☎0737-26-0359	15人
聖心幼稚園	笠田東577番地 ☎22-1336	25人

[ 入園手続きの流れ ]

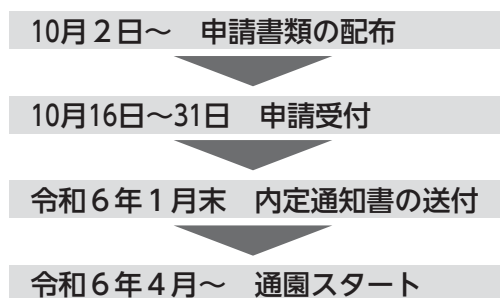

## ● 町営住宅などの入居者募集

申し込み・問い合わせ  
管財情報課住宅係（内線2085）

受付は、申込書と添付書類一式が揃い次第となります。

募集期間内に申し込みがなかった住宅は、募集期間終了後（10月17日）から入居者が決まるまで随時募集を行います。

- ◆町営住宅**
- 入居申込資格**
- ① 現に住宅に困窮していることが明らかの方。
  - ② 本人と同居者の収入を加算し、控除対象額を引いた年間総所得額が月額15万8000円以下（高齢者・障害者などの世帯は月額21万4000円以下）の方。
  - ③ 地方税を滞納していない方で、定められた家賃と敷金を支払う能力を有する方。
  - ④ 申込者と同居しようとする親族が暴力団員でないこと。
- ※単身での申し込みが可能な住宅は、床面積が45㎡以内の住宅に限られます。申込多数の場合は、公開抽選により入居者を決定します。
- ◆桜ヶ丘定住促進住宅**
- 町に定住するため、居住する住宅を必要としている方に賃貸するための住宅です。
- 1号館入居要件**
- ① 入居申込時の年齢が満40歳以下
- で、同居親族を有する方、または婚約者を有し6カ月以内に婚姻することが確実な方。
- 2号館入居要件**
- ① 入居申込時の年齢が満40歳以下または65歳以上である方。
  - ② 年間収入の12分の1の金額が4万3800円以上ある方。
  - ③ 地方税を滞納していない方。
  - ④ 申込者と現に同居、もしくは同居しようとする親族が暴力団員でないこと。
- ※①～④全ての要件を満たしていれば単身でも入居可能です。
- 選考方法** 選考には次の優先順位があります。選考後、入居申込者が募集戸数を超える場合は、公開抽選により入居者を決定します。
- 1位順位** 入居申込時に婚姻後1年以内の方または婚約者を有し6カ月以内に婚姻することが確実な方。
- 2位順位** 入居申込時に満15歳以下の扶養親族を有する方。

**町営住宅** ※入居時期は11月以降となります。家賃は入居者などの収入によって決定します。

団地名	所在地	募集戸数(部屋番号)	建築年	月額家賃	構造	床面積	間取り
妙寺団地 2号館	丁ノ町817	2戸 (105・304)	H29	19,200～37,600円	RC4階	51.53㎡	2DK、浴室あり

### 桜ヶ丘定住促進住宅

団地名	所在地	募集戸数(部屋番号)	建築年	月額家賃	月額共益費	構造	床面積	間取り
桜ヶ丘	佐野852	1号館1戸 (202)	S41	35,000円	1,100円	RC4階	57.96㎡	3DK、浴室あり
		2号館3戸 (105・202・407)		14,600円	800円		28.98㎡	2K、浴室あり

※今回募集する住宅は、先住者が退去した空家住宅を居住に支障のないよう補修したものです。新築住宅のような状態ではなく、修繕などできかぬ箇所もありますのでご了承ください。

## ● 小児インフルエンザ予防接種助成事業

小児のインフルエンザ予防接種に対して助成を行います。

**対象** 接種日に町内にお住まいの生後6カ月以上、中学3年生の方

**実施期間** 10月2日(月)～令和6年1月31日(水)

**自己負担額** 1,000円

**助成額** 実施期間内に対象者1人につき1回限り

### 助成方法

#### ① 協力医療機関で接種する場合

「助成金申請書兼代理受領委任状」を医療機関に提出し、予防接種費のうち自己負担額1,000円は接種を受けた医療機関窓口でお支払ください。

※「助成金申請書兼代理受領委任状」は対象者に9月末発送予定。

#### ② 協力医療機関以外で接種する場合

接種費用の全額を医療機関で支払い、次の物を持参し役場(保健福祉センター2階)で償還払(払い戻し)の申請をしてください。※申請期限：令和6年3月29日(金)

- ・領収書(接種ワクチン名・対象者氏名が記載されたもの)
- ・インフルエンザ予防接種日がわかるもの(母子健康手帳など)
- ・口座番号がわかるもの(通帳など)
- ・印鑑

**問い合わせ** 健康推進課衛生係 (内線2053)

### 【協力医療機関】

医療機関	電話番号
上田内科	22-1306
上田消化器・内科クリニック(小学生以上)	23-2001
前田医院	22-1070
北林医院(3歳以上)	22-1130
永野医院(3歳以上)	23-2311
たかの耳鼻咽喉科	23-1133
阪中外科(3歳以上)	22-7018
黒岩クリニック(3歳以上)	23-2112
米田小児科医院	22-3065
木秀クリニック(中学生以上)	22-8883
にじいろ内科クリニック(小学生以上)	23-2416
紀北分院	22-4600

※医療機関によっては接種対象年齢が定められています。予約時必ず年齢をお伝えください。

## ● 高齢者インフルエンザ予防接種

寒くなるとインフルエンザが流行します。高齢者の方を対象にインフルエンザの予防接種を実施しています。

今年もインフルエンザ予防接種を希望する方が多い見込みとなっています。ワクチン数には限りがあるため、できるだけ早い時期に医療機関に予約し、接種を受けてください。

**対象** 接種日現在において、

- ① 満65歳以上の方(生活保護受給者の方には無料接種券送付)
- ② 満60歳以上65歳未満で、心臓・じん臓・呼吸器の機能・ヒト免疫不全ウイルスによる免疫の機能に障害のある方(接種券送付)

### 接種期間

10月2日(月)～令和6年1月31日(水)

**接種回数** 年1回

**接種機関** 県内の実施医療機関(※1)

**自己負担** 1,000円(※2)

### 申込方法

① 伊都郡・橋本市内の協力医療機関、松谷医院(有田川町)を希望する場合

医療機関に電話などで予約してください。

② ①以外の医療機関を希望する場合

医療機関に電話などで予約し、予診票を健康推進課衛生係まで取りに来てください。

※接種の際は、住所のわかる書類(運転免許証、健康保険証など)の提示が必要となりますので、必ずご持参ください。

(※1) 県外の医療機関等で接種を希望する方は、全額自己負担となる場合があります。事前にお問い合わせください。

(※2) 接種を受けた医療機関窓口でお支払いください。

**問い合わせ** 健康推進課衛生係(内線2053)

## ● 野焼き（野外焼却）の禁止

野焼き（ドラム缶や簡易焼却炉による焼却、ごみを野外で燃やす行為）は、法律で禁止されています。

野焼きは、大量の煙や臭いが発生し、近隣の生活環境に支障をきたしていることがほとんどです。「近所で草木を燃やしてけむたい」、「窓が開けられない」、「洗濯物に臭いがついて困る」、「小さい子どもや

体調の悪い人がいるので困る」といった苦情が寄せられています。

近隣にお住まいの方に迷惑がかかる行為はおやめください。

**罰則** 5年以下の懲役や1000万円以下の罰金またはその併科

**問い合わせ** 環境課住民環境係（内線2231）

## ● クビアカツヤカミキリムシ防除対策補助金

クビアカツヤカミキリムシによる被害を受けたサクラなどの防除を行った場合、経費の一部を補助します。※必ず防除を行う前にご連絡ください。



株元に溜まったフラス



ミンチ状のフラス

**対象** 宅地など（山林除く）にあるサクラなど生産活動に供する果樹以外の被害樹。

**受付期限** 10月27日（金）  
**補助金額**

伐採・伐根 6万円以内／m

伐採・根覆い 6万円以内／m

ネット被覆 6000円以内／本

樹幹注入 6000円／孔

**問い合わせ** 産業観光課林業振興係（内線2181）

## 地球温暖化対策(脱炭素)に取り組もう

### おうちでできる取組 (お買い物編1)

近くの店舗へのお買い物など、車を使用していませんか？

少し車から自転車や徒歩に代えることによってCO2の削減につながりますよ！

また、最近よく利用されている買い物袋(エコバック)を使用したり、過剰包装を断るなど、なるべくゴミをなくす行動をしましょう。

ゴミを減らし資源を大切に使うための“5R”という言葉をご存じですか？

5Rとは、従前からの3R（Reduceリデュース=発生抑制、Reuseリユース=再使用、Recycleリサイクル=再生利用）に加え、Refuseリフューズ=拒否、Repairリペア=修理を加えたものです。

具体的な例は、エコバッグなどを使う（リデュース）、割り箸でなく塗り箸を使う（リユース）、ペットボトルやプラスチックごみは分別する（リサイクル）、レジ袋をもらわない（リフューズ）、カバンなど修理して大切に使う（リペア）といった行動のことです。

皆さんも5Rを始めてみませんか。

次回▶お買い物編2

問い合わせ 環境課環境政策係（内線2066）

● 6月豪雨による農業用施設復旧事業  
(農道・水路・ため池など)

6月2日～3日にかけての豪雨災害で被災した農業用施設(農道・水路・ため池など)について、国の災害復旧事業の対象外となる復旧工事などの経費の一部を町が補助します。

※令和6年3月29日(金)までに、事業完了する必要があります。

**要件** 農業施設を利用する農家が2戸以上あること。

**申請期限** 12月28日(木)

◆ 農業用施設等復旧事業

農業用施設(農道・水路・ため池など)の復旧事業費の一部を補助。

**補助金額** 人件費や材料費など工事に直接かかる費用の90%以内(5万円以上150万円以下)。  
※諸経費など除く。

◆ 農業用施設等崩土取除事業

農業用施設(農道・水路・ため池など)に流入した崩土、倒木の取り除きに係る費用の一部を補助。  
**補助金額** 人件費や機械経費など工事に直接かかる費用の90%以内(上限20万円)。※諸経費など除く。  
**申請・問い合わせ** 建設課工務係(内線2083)



事業紹介

● 町のメディア戦略

4月から、町の知名度を上げるため、町外へのPR事業を行っています。

その活動として、全国発売の雑誌に、町のPR記事を毎月2誌以上掲載しています。全ての世代に向け、誌面は春夏秋冬4つのバージョンで、それぞれの魅力を紹介しています。掲載雑誌は、図書館にも置いていますので、ぜひご覧ください。

春バージョン掲載雑誌

- ・月刊文芸春秋 5月号
- ・クロワッサン No.1092

夏バージョン掲載雑誌

- ・週刊新潮 6月1日号
- ・Hanako 7月号
- ・男の隠れ家 7月号
- ・週刊文春 6月15日号
- ・anan No.2352
- ・男の隠れ家 8月号
- ・月刊 歴史街道 8月号
- ・THE21 No.465
- ・月刊文芸春秋 8月号

**問い合わせ** 企画公室秘書広報係(内線2008)

● 住宅耐震無料相談会の開催



- 日程** 10月13日(金)
- 時間** 午後1時30分～4時
- 場所** かつらぎ総合文化会館 3階研修室
- 費用** 無料(事前申込不要)
- 対象** 町内の住宅にお住まいの方
  - ・木造住宅…平成12年5月以前に建築されたもの
  - ・非木造住宅…昭和56年5月以前に建築されたもの
- 内容** 耐震診断、耐震設計、耐震改修・現地建替え、耐震ベッド・シェルターなどについて。

**問い合わせ** 企画公室建築契約係(内線2223)

## ● ねたきり老人介護支援金

日常生活に著しく支障のある在宅のねたきりの高齢者を介護する家族などに対し、支援金を支給します。

**対象** 10月1日時点で次の①～③の全てに該当するねたきりの高齢者を居宅で3カ月以上継続して介護している家族などで、町内に住所を有し令和5年度の住民税が非課税の方。

※ねたきりの高齢者1人につき介護者1人を対象とします。

①町内に住所を有し満65歳以上の方

②要介護認定3以上でねたきり状態であると判定できる方

③施設に入所または入院していない方

**支援金額** 3万円

**申請方法** 次のものを持参のうえ申請してください。

・介護保険被保険者証

・振込口座がわかるもの

**申請期限** 令和6年2月29日(木)

**問い合わせ** 健康推進課長寿社会係(内線6020)

係(内線6020)

## マイナンバー休日窓口

※事前予約制

平日、役場開庁時間内でのマイナンバーカードの申請・受取が難しい方はお越しくください。

10/29(日)9:00~13:00

問い合わせ

住民福祉課住民係(内線2065)

認知症や介護の相談・情報交換・勉強会

## 「認知症家族の会」

日時・場所

毎月第3木曜 午後1時~3時  
かつらぎ町地域福祉センター2階

**問い合わせ** 健康推進課長寿社会係  
(内線6020) / かつらぎ町地域包括支援センター(☎22-2322)

## ● 介護予防体操実践教室 (第2講座)

筋力アップ、認知症予防、介護予防につながる体操などを学ぶ講座です。介護予防の一步を一緒に踏み出しませんか？

日時	内容	場所
10月13日(金) 午後1時30分~3時	ゆっくり みんなと 筋力アップ (わかやまシニアエクササイズ)	町保健福祉センター 3階研修フロア
11月1日(水) 午後1時30分~ 2時30分	認知症予防につながる脳トレと体操 認知症の理解と付き合い方ー自分らしい生活のためにー	町保健福祉センター 2階検診フロア
11月13日(月) 午後1時30分~3時	百薬の長 イケイケ百歳体操 (いきいき百歳体操)	町保健福祉センター 3階研修フロア

※終了後に30分程度相談会あり(参加自由)

費用・人数 無料・各回20人

主催 和歌山県

**申込方法** 電話、FAX、メール、または問い合わせフォームにて参加日と連絡先を各開催日の1週間前までにお知らせください。

申し込み・問い合わせ

健康推進課長寿社会係  
(内線6020・FAX22-2940)

メール

kenko-cyojyu@town.katsuragi.wakayama.jp

問い合わせ  
フォーム



● 知ってほしい国保 『高血圧症』

問い合わせ  
健康推進課保険年金係（内線2214）

高血圧症はサイレントキラーといわれるように、自覚症状はほとんど現れません。しかし、長い時間をかけて動脈硬化を進行させ、放っておくと突然脳卒中や心筋梗塞になることがあります。

令和3年度かつらぎ町の1人当たりの高血圧性疾患医療費は、14,422円です。※令和3年度から算出方法は変更。令和3年度は県下30市町村中、18位と県平均より医療費支出が高い状況です。

高血圧症は、適切な食生活や運動習慣により予防することができます。特定健診で健康状態を把握し、保健指導や健康教室を利用して健康維持に努めましょう。

高血圧性疾患1人当たりの医療費

平成31年度			令和2年度			令和3年度		
順位	市町村名	医療費(円)	順位	市町村名	医療費(円)	順位	市町村名	医療費(円)
1		879	1		916	1		10,581
2		1,019	2		965	2		10,624
17		1,306	17		1,157	17		13,978
18		1,308	18		1,178	18	かつらぎ町	14,422
19		1,308	19		1,196	19		14,513
20		1,369	20		1,248	20		14,886
21		1,382	21		1,257	21		14,926
22	かつらぎ町	1,388	22		1,259	22		14,952
23		1,404	23		1,267	23		15,168
24		1,429	24		1,304	24		15,697
25		1,468	25		1,328	25		16,135
26		1,621	26	かつらぎ町	1,342	26		16,385
27		1,635	27		1,426	27		16,976
30		2,645	30		1,971	30		25,938
県平均		1,218	県平均		1,096	県平均		12,893

〔和歌山県の国保の状況〕より

第3回 歯の健康

あれこれ インタビュー

今回は、前田医院の前田院長にインタビュー!



Question 歯周病は糖尿病を悪化させるって、ホント?

Answer

歯周病は糖尿病の第7番目の慢性合併症ともいわれています。

また、歯周病になると糖尿病のコントロールが悪化し、心筋梗塞や脳梗塞発作の引き金になります。歯周病を予防することで認知機能が悪くならないともいわれています。

健康な歯を保ち、万病を予防し、元気な老後を過ごしましょう。



前田医院 院長  
前田至規医師

▶ 第4回は「健康な歯を保つために大切な歯のお手入れ(歯みがき)」  
歯科衛生士さんにインタビューします。



1



2



3



4



5



7

6



①～⑥ 笠田中学校でのドローンを使ったプログラミング授業の様子。

⑦ 使用したドローンは、販売前の最新版。

ドローンを活用したプログラミング教育推進事業

## ドローンを使ったプログラミング授業

6～7月、町内の小・中学校で、ドローンを使ったプログラミング授業を行いました。

まずは、図書館で、ドローンに関する知識を学びます。今困っていることをドローンで解決できるサービスを考えました。笠田中学校2年能美峻さんのグループが考えたのは、「ドローンがずっと横についてきて、危険を察知し、教えてくれる。例えば、曲がり角などで車が来ます注意してください」とアナウンスをしてくれる」という内容。とても良いサービスで講師の方も感心していました。

その後、体育館に移動し、いよいよ実践です。各グループ、好きな場所にゴールを設定し、プログラミング入力でドローンを飛ばします。入力は「右に〇m進む」ではなく、「北に〇%の力で、〇秒進む」と入力します。これが、むずかしくて、むずかしくて…なかなか思いどおりには飛びません。何回か数字を変え飛ばしているとゴールに近づいてきました。使いこなせてきたな、というところで授業は終了。あっという間でした。

今では生活必需品のスマホやタブレットは、20年前ありませんでした。子どもたちが大人になる頃には、ドローンが私たちの生活に溶け込んだ社会になっているかもしれません。



当日の様子

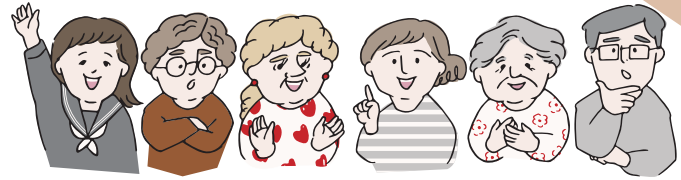

## 事業仕分け評価結果

要改善	児童福祉施設維持管理費 (生涯学習課)
概要	児童館などの維持管理をし、子どもが集える場を提供。異年齢交流を活発に行える居場所をつくり、健全な子どもの育成に取り組む。
意見	・施設の効率的な利用と利用者の利便性を考慮した再編などを行ってほしい。 ・中長期的な視点で、児童館は整理。機能は必要だが思い切った発想転換が必要。

要改善	障害者外出支援事業 (住民福祉課)
概要	障害のある人々の生活行動の拡大と、社会・経済・文化などさまざまな活動に参加しやすくするために行う。
意見	・目的と実態がかなり乖離している。 ・当事者の声を聴いて欲しい。 ・申請の方法も他の方法を検討した方が良かった。

現行通り・拡充	一般廃棄物収集運搬事業 (環境課)
概要	各家庭からの一般廃棄物を適切に分別・収集・運搬を行い、生活環境の保全・公衆衛生の向上を図る。
意見	・ゴミの分別などの住民意識を町が中心になり変革する。 ・周知するだけでもごみの量を減らす・リサイクル率を上げる取組みのきっかけになりそう。

要改善	かつらぎ町一人暮らし老人等緊急通報システム (健康推進課)
概要	緊急通報装置を貸与し、急病などの緊急時に、適切な対応を行い、高齢者などの安心安全につなげる。
意見	・日中一人暮らしになる方も対象にしていただくのがいいと思いました。 ・協力員2人の確保の方法や代わりとなる体制が必要であると思う。

## 令和5年度 かつらぎ町自分ごと化会議 (事業仕分け)

7月29日(土)、かつらぎ総合文化会館にて、本町では2回目となる「自分ごと化会議(事業仕分け)」を開催しました。

事業仕分けとは、予算の効率的・効果的な執行を図ることを目的に、町の事業のあり方を有識者などが公開の場で議論し、官民協働で事業の見直しをするものです。

当日は、コーディネーターの進行のもと、4つの事業を、事業担当課と仕分け人(外部有識者)が議論し、町民判定人が事業の必要性や実施方法を評価しました。

町では、この評価結果を参考に事業を検討し、住民サービスの向上を目指し、事業内容へ反映していきます。

**問い合わせ** 企画公室政策調整係(内線 2224)

## ◆実施概要

対象事業 4事業

実施体制

①コーディネーター 小瀬村 寿美子 氏(一般社団法人構想日本特別研究員)

②仕分け人

青木 大和 氏

(株式会社EXx代表取締役CEO/アルパンスキーヤー(北京パラリンピック2022日本代表))

後藤 宏之 氏(川西市土木部交通政策課課長補佐)

林 理恵 氏(一般社団法人シビックテック・ラボ理事)

伴 幸俊 氏(公益財団法人豊田地域医療センター 理事・事務局長)

③町民判定人 23人(会議当日は19人の方が出席)

④担当課(町職員:課長、課長補佐、係長、事務担当者など)

## ◆町民判定人の選出

無作為抽出した16~80歳までの町民1,000人の中から参加者を募り選出。

## ◆判定区分

不要・凍結	・税金は使わない。(事業の廃止) ・税金を使って実施する必要があるのかゼロベースで見直し。(事業の一時凍結)
国・県・広域	・事業は必要だと思うが町がやるべきではない。 ・国、県、広域で実施したほうが効果的である。
要改善	・町が実施すべきだが、改善が必要である。
現行通り・拡充	・引き続き、町が実施すべき。 ・もっと重点的に取り組む必要がある。

※当日の映像や資料は町ホームページでご覧いただけます。

町ホームページはこちら▶▶▶



大阪樟蔭女子大学の学生さん

親子料理教室を開催

# 大阪樟蔭女子大学 × かつらぎ町

大阪樟蔭女子大学との連携事業として、8月に、小学校3~6年生の児童とその保護者を対象に減塩と野菜摂取に関する料理教室を開催しました。

8月27日(日)、かつらぎ総合文化会館にて、親子料理教室を開催し、8組17人が参加しました。

大阪樟蔭女子大学健康栄養学部の学生3人が講師となり、減塩と野菜摂取の必要性や塩分に関するクイズ、減塩方法のポイントの講義と調理実習を行いました。

メニューは、「ミネストローネ風煮込みハンバーグ」「かぼちゃと枝豆のサラダ」「噴水フルーツポンチ」の3品。町内で採れた夏野菜や果物を使い、塩分控えめで野菜が苦手な人でも食べられるようにと工夫したレシピです。

料理の感想は「優しい味、美味しい」「少し物足りない」など家庭によってさまざま。家で作る料理の味付け(塩分量)を考える良いきっかけとなりました。

親子料理教室のレシピは、COOKPADで公開中。



＼こちらのイベントにもぜひご参加ください／



## 大阪樟蔭女子大学 講演会&親子イベント

日時 11月5日(日)10:00~11:30

場所 保健福祉センター3階

費用 無料(要事前申込)

内容 講演会「ともに子どもをはぐくむ喜びをー生活習慣と家族のつながりー」

講師 大阪樟蔭女子大学准教授 田中善大氏

児童教育科の学生企画

「親子いっしょに楽しむイベント」

対象 町内に住む未就学児とその家族

申込期間 10月2日(月)~27日(金)

申し込み・問い合わせ

健康推進課衛生係(内線2054)

当日の様子



# かつらぎ夏まつり開催

8月19日(土)、かつらぎ公園にて「かつらぎ夏まつり」を開催し、約2万人が来場しました。

今年は、4年ぶりの開催。この日を心待ちにしていた方も多かったのではないだろうか。

かつらぎ公園前の道路は歩行者天国となり、夜店が並びました。日が暮れかけた午後5時には、すでにたくさんの方が集まっていました。

午後5時30分からはステージでダンスなどの発表が行われ、たくさんのお客様がステージを囲みました。ステージ発表が終わった後は、盆踊り。グラウンドの櫓(やぐら)を中心に、子どもからお年寄りまで、たくさんの方が盆踊りに参加しました。

午後8時30分、かつらぎ夏まつりの目玉、花火が始まりました。グラウンドは、身動きが取れないほどの人に、大きい花火が打ち上がると、観客から歓声と拍手が沸き上がりました。

かつらぎ夏まつり開催にあたり、協賛・募金いただいた皆さま、ご協力ありがとうございました。



花火打ち上げ時のかつらぎ公園グラウンド



かつらぎ夏まつり写真紹介

ご応募いただいた皆さま、ありがとうございました。  
(募集期間8月19日~31日)



## 長椅子などの寄贈



写真左) 寄贈時の写真、写真右) 寄贈の長椅子

8月7日(月)、伊都高野山ライオンズクラブ様から、町内の小・中学校に長椅子と図書カードを寄贈いただきました。心から感謝申し上げます。

長椅子は校内に設置し憩いの場として、図書カードは児童の読書機会を増やすため、学校図書の充実に活用させていただきます。

## 笠田まつりの開催

7月29日(土)、夏の1日を楽しく過ごそうと、笠田地区の区長会などからなる実行委員会が主催する「笠田まつり」が4年ぶりに笠田中学校で開かれ、家族連れなどでにぎわいました。

「笠田まつり」は例年7月下旬に開かれていましたが、コロナ禍の影響で4年ぶりに開かれ、出店が出たり、盆踊りなど多彩な催しが行われました。

笠田中学校に設けられたステージでは、中学校の吹奏楽や、高校生のダンスやギター演奏、それに各グループなどの舞台発表が行われ、観客から大きな声援が送られていました。また会場では、キッチンカーやたこ焼き、唐揚げなどの屋台が並び、訪れた人たちは、気に入った商品を次々と買い求めていました。

この他、テーマパークの入場券などが景品で当たるビンゴゲームには多くの人々が参加して盛り上がりました。

祭りを締めくくる盆踊り大会には、およそ200人が参加して、コロナ禍前以上の賑わいを見せていました。祭りに来た人は「コロナ前より多くの人々が来てくれて、活気づいてよかったです。」と話していました。



①出店の様子②宮本静さんステージ発表  
③締めの盆踊り

## ● かつらぎ町公式LINE・メール

町ではLINE公式アカウントの運用とメール配信をしています。

町の行政情報や災害情報などが届きます。

※LINEとメールの配信内容は同じです。防災行政無線で配信した情報も届きます。



・LINE公式アカウント  
@katsuragi-town



・かつらぎ町メール

空メールを送信すると、「仮登録完了のお知らせメール」が届きますので、メール内のURLから登録手続きを行ってください。

t-katsuragi@sg-p.jp



# 相談窓口

相談名	相談日	時間	場所	問い合わせ
ひきこもり青年のための「居場所」	月～金曜(祝日除く) 10/4(水)ひきこもり相談 10/10(火)学生相談日 10/13・27(金)女性相談日	13:30～15:30	大谷地域交流センター 1階和室 (女性相談日は菊谷邸)	NPO法人よりみち ☎090-7093-9595
よりみち親の会	10/4(水)、11/1(水)	19:00～21:00	同上	同上
無料法律相談	10/10(火)、23(月)	13:30～15:30 (先着順)	地域福祉センター	社会福祉協議会 ☎22-5222
ふくし何でも相談 日常生活上の困りごと など幅広い相談に	月～金曜(祝日除く) ※電話相談や、訪問 相談も行っています	8:30～17:15	同上	同上
理学療法士相談 自宅での自主リハビリや健康 体操の方法などでお悩みの方	10/6(金)、20(金)	13:00～17:00 (予約制)	保健福祉センター 1階機能訓練室	健康推進課衛生係 内線6031
消費生活相談 悪質な訪問販売や契 約・取引に関するトラ ブルなどでお悩みの方	①10/3(火) ②10/10(火) ③10/17(火) ④10/24(火)	13:00～16:00	①かつらぎ町役場 ②高野町役場 ③橋本市役所消費生活センター ④九度山町ふるさとセンター	産業観光課 商工観光係 内線2103
就職相談	①10/10(火) ②10/17(火) ③10/4(水)、25(水)	14:00～15:30	①笠田公民館佐野分館 ②笠田東児童館 ③かつらぎ総合文化会館	伊都振興局 企画産業課 ☎0736-33-4909
無料職業紹介所 町内事業者・住民の方 に対して、求人求職の 情報提供・あっせん	月～金曜(祝日除く)	8:30～17:15	役場産業観光課	かつらぎ町 無料職業紹介所 (産業観光課内) 内線2103

## ✓ 交際費の公表

7・8月分	町および町長		議会および議長	
	金額	件数	金額	件数
弔慰	11,000円	1件	11,000円	1件
見舞い	—	—	—	—
お祝い	70,000円	5件	30,000円	3件
賛助	—	—	—	—
会費	5,000円	2件	—	—
その他	14,293円	2件	6,000円	2件
計	100,293円	10件	47,000円	6件

## 納期限

10月31日(火)

- 町民税・県民税 第5期
- 固定資産税 第5期
- 町外固定資産税 第3期
- 国民健康保険税 第4期
- 後期高齢者医療保険料 第4期
- 介護保険料 第4期

町税などの納付は便利で確実な口座振替をご利用ください。

有  
料  
広  
告

# 会 員 募 集

## 健康維持・生きがいを見つけ楽しくいきいきライフを!!

60歳以上のお仕事したい方に!

- ・学童保育補助員・スーパー関連
- ・広報紙配布 工場内軽作業
- ・植木の手入れや草刈り
- などなど(センターにより異なります)



女性  
会  
員  
も  
活  
躍  
中

事業主並びにご家庭の皆様からの  
仕事の依頼をお待ちしています。  
まずはお気軽にご連絡ください。

お問  
合  
せ  
先  
公益社団法人  
かつらぎ町シルバー人材センター  
電話(0736)22-3514  
伊都郡かつらぎ町丁ノ町2160番地

厚生労働省委託事業 高齢者活躍人材確保育成事業

公益社団法人和歌山県シルバー人材センター連合会



## お知らせ

### 「緑の募金」のお願い

令和5年度の緑の募金を行います。皆さまのご協力をお願いいたします。

緑の募金は「緑の募金による森林整備等の推進に係る法律」（平成7年6月施行）に基づいて行われ、森林の整備、緑化の推進、国際緑化などの事業に活用されます。※募金は、自治区長様または町内会長様を通じてご協力をお願いします。詳しくは町ホームページをご覧ください。

**問い合わせ** かつらぎ町緑化推進会事務局 産業観光課林業振興係内（内線2102）

### 事業者の方へ！消費税インボイス制度説明会の開催

インボイス制度の概要について、消費税の基本的な仕組みを踏まえた上で説明します。登録要否相談会では、登録要否を検討されている方を対象に、個別相談を行います。

説明会は事前予約制です。開催日の前々日までに連絡をお願いします。

**日時** 10月12日(木)、11月7日(火)、12月4日(月)の午前10時30分～正午

10月27日(金)、11月20日(月)、12月15日(金)の午後3時～4時30分  
**内容** インボイス制度説明会(60分)・登録要否相談会(30分)

**場所** 粉河納税協会3階会議室（紀の川市粉河882-18）

**費用** 無料

**定員** 各説明会20人・相談会5人  
※軽減税率制度とインボイス制度に関する情報は、国税庁ホームページ「消費税の軽減税率制度・適格請求書等保存方式（いわゆるインボイス制度）」をご覧ください。

**共催** 粉河税務署・粉河納税協会  
**申し込み・問い合わせ** 粉河税務署  
法人課税第1部門  
(☎0736-1734255)



### 精神障害者家族教室の開催

こころの病気のある方と生活している家族の方への教室を開催します。

## 秋限定運行 高野山麓世界遺産アクセスバス

詳しくは

高野・山麓いと楽し

検索



橋本・伊都広域観光協議会(※)では、高野山麓地域の世界遺産など魅力的な観光スポットを周遊して楽しんでいただける特別バスを秋限定で運行します。ぜひこの機会にアクセスバスを利用して、高野山麓地域の魅力を楽しむ旅に出かけましょう。

※橋本・伊都広域観光協議会…橋本市・かつらぎ町・九度山町・高野町・伊都振興局で構成

**運行日** 10月1日(日)～11月26日(日)の**土日祝限定**

**運行経路** JR・南海橋本駅＝＝＝丹生都比売神社＝＝＝高野山内  
(橋本丹生都比売線) (高野丹生都比売線)

**乗車券** お得な「ぐるっとパス」大人**1,500**円・小人**750**円  
※高野山内1日券付きは大人1,900円・小人950円  
※発売日当日限り有効

**乗車券販売場所** バス車内またはWEBにて購入可



### 問い合わせ

橋本・伊都広域観光協議会（伊都振興局企画産業課内）（☎0736-33-4909）

◆バス利用に関すること…南海りんかんバス橋本営業所（☎0736-32-0779）

近所の人にも話せないような悩みを、家族だけで抱えていませんか？日ごろの親子関係を、見つめ直すきっかけになればと思います。お気軽に、ご参加ください。

**日時** 11月15日(水)午後1時30分～3時30分

**場所** 橋本保健所(橋本市高野口町名古屋927)

**内容** 親子のキョリ感

**講師** カウンセリングルームOffice K代表 木下忠恭氏  
(臨床心理士・公認心理師)

**主催・問い合わせ** 橋本保健所  
(☎0736-42-5440)

**相続セミナーの開催  
(ライブ配信)**

和歌山地方法務局では、令和6年4月1日からの相続登記の申請義務化を目前に控え、相続に関する疑問を解消するとともに、遺言書と自筆証書遺言書保管制度を広く知ってもらうことを目的として、11月15日(水)の「いい遺言」の日に、遺言制度、自筆証書遺言書保管制度、相続登記の手続および相続に関する税金のセミナーを開催します。参加は無料で、完全予約制です。

**日程** 11月15日(水)

**時間** 午後1時～5時

**会場** 和歌山地方法務局橋本支局  
(橋本市東家5丁目2-2)

※和歌山地方法務局(セミナー会場)の映像をライブ配信します。

**講師** 公証人、司法書士、税理士、法務局職員。

**内容** 各専門分野の講師陣が「相続のプロ」として相続に関して誰もが直面する疑問などを分かりやすく説明します。

**定員** 8人程度

**予約期限** 11月10日(金)午後5時  
※定員になり次第締め切り。

**予約・問い合わせ** 和歌山地方法務局総務課(☎073-422-5131・自動音声案内5番)

**家族の意欲を引き出す関わりかた**

メンタルワークス大阪の岡崎剛先生より、社会に出ていくこと、働くことに不安を感じている方への接しかたやコミュニケーションの取り方など分かりやすく具体的に教えていただきます。

**日時** 10月15日(日)午後2時～4時(午後1時30分開場)

**場所** JA橋本支店ビル3階会議室(橋本市市脇1-1-6)

**対象** 社会、就労への一歩が踏み

出せない方のご家族と支援者。

**費用** 無料

**問い合わせ** 若者サポートステーションのかわ(☎0736-33-2900)

**募集**

**糖尿病フォローアップ教室**

年間を通して、糖尿病の正しい知識が学べる教室です。みんなで楽しく健康づくりに取り組んでみ

ませんか。

**10月の内容** 「青空ウォーキング～みんなで楽しく有酸素運動～」

妙寺方面に4km程度のウォーキングを予定しています。動きやすい服装(履きなれた運動靴や帽子)、タオル、水分補給のご用意をお願いします。

※雨天時は室内での有酸素運動に変更します。

**日時** 10月11日(水)午前9時30分～11時30分

**場所** 保健福祉センター3階  
**申し込み・問い合わせ** 健康推進課衛生係(内線2059)

**● 特殊詐欺被害を防げ！  
In KATSURAGI**

落語や寸劇で特殊詐欺被害を防ぐ方法を楽しく学べるイベントを開催します。

落語家の四代目吉原朝馬さんを迎え、落語を披露していただきます。

来場者には先着順で食器用洗剤をプレゼントします。お問い合わせの上、お越してください。

**日程** 10月12日(木)

**時間** 午後2時～3時30分  
[開場] 1時30分

**場所** かつらぎ総合文化会館大ホール

**費用** 無料(事前申込不要)

**主催** かつらぎ警察署・かつらぎ地区警察官友の会

**問い合わせ** かつらぎ警察署(☎22-0110)

10月は  
ピンクリボン月間

乳がんは、約10人に1人が発症するといわれています。しかし、早期発見と適切な治療を受ければ、がんの中でも完治・生存率は高い病気です。定期的に検診を受診しましょう。



●乳がん検診 (無料)

**対象:** 40歳以上の女性で前年度未受診の方※2年に1回  
※令和5年度41歳になる方は、前年度の受診歴に関わらず乳がん検診を受けられます。対象者には4月に受診券を送付しています。紛失した場合は再発行が可能です。ぜひ、この機会に受けましょう。

●10月15日(日)に受診できる医療機関※要予約・定員有

- ・紀和病院 (☎0736-33-5160)
- ・はた乳腺クリニック (☎0736-63-1177)

問い合わせ 健康推進課衛生係 (内線2053)

相談

行政相談所開設

10月16日(月)～22日(日)は行政相談週間です。

総務省では、行政相談制度について、広く国民の理解と認識を深

めるとともに、その利用を促進するよう努めています。毎年10月には「行政相談週間」を設け、全国各地に各種相談活動を実施しています。

町では、行政相談委員による行政相談所を開設します。

国の行政機関などへの疑問や質問、ご意見など、お気軽にご相談ください。相談は無料で、秘密は固く守られます。

日時 10月10日(火)午後1時30分～午後3時30分(先着順)

場所 笠田公民館

相談担当者 (総務大臣委嘱の行政相談委員) 和田正史委員、福内清美委員

問い合わせ 住民福祉課住民係 (内線2061)・総務省行政相談センター(きくみみ和歌山) (☎073-431-8221)

きくみみ和歌山



行政相談マスコットキャラクター「キクーン」

総務省行政相談センター

若者サポートステーション  
就職相談

「働きたい!」を応援します。(相談・利用無料、秘密厳守)

就労に関する悩みを抱える無業の方に、寄り添いサポートします。まずは、お電話でご相談ください。コミュニケーションワーク、PCラーニング、職場体験・見学など、各種プログラムを活用してスキル

を身に付け、就労を目指します。適職検査、興味検査で自分に合った職種を見つけましょう。

履歴書作成、面接練習など、就職活動を全面的にバックアップします。

**対象** 15歳～49歳の方とその家族  
**開所時間** 月曜～金曜日の午前10時～午後6時※祝日除く

**費用** 無料

問い合わせ 若者サポートステーションのかわ (☎0736-12900)

**参加費 無料**

地域の健康促進イベント

**10/18** (WED) 令和5年  
14:00～15:00

**場所** はなぞの温泉 花園の里

**持ち物** ヨガマット

**開催**

当日ホテルに直接お越しください。

もれなく館内の温泉に無料でお入りいただけます。

後援: かつらぎ町 0737-26-0171

有料広告



10月の休館日

2・16・23・30

開館 9:00~17:00

☎22-0303

### お知らせ



#### ●ビブリオバトル観戦者募集

第8回ビブリオバトル小・中・高校生大会の観戦者を募集します。

日時 11月12日(日)

小学生の部 午前9時30分

中学生・高校生の部 午後2時

場所 かつらぎ総合文化会館AV

ホール

入場 無料※事前申込不要

※ビブリオバトルってなに？

①面白い本を見つけて読んで集合

②本の魅力を1人5分で紹介

(ミニビブリオバトルは3分)

③2〜3分のディスカッション

(ミニビブリオバトルは2分)

④どの本を一番読みたくなったか、

投票で「チャンプ本」を決定。  
※小学生はミニビブリオバトルで実施。

### 新着図書



#### ・一般書

101人の、泣いて、笑って、たった一言物語。 志賀内 泰弘  
人生を変える健康学 中川 恵一  
エレガントな毒の吐き方

中野 信子

ニチレイフーズの広報さんに教わる食材の冷凍、これが正解です！

ニチレイフーズ

世界の映画の舞台&ロケ地

地球の歩き方編集室

#### ・児童書

ナナのバッグのメタモルフォーゼ

あんびる やすこ

ばけばけばけばけばけたくん ゆ

うえんちの巻 岩田 明子

1日10分で日本一をおぼえる絵本

あきやま かぜさぶろう他

デイズニー折り紙ワンダーランド

いしばし なおこ

どんどんうまくなるけん玉スター

トブック 日本けん玉協会

### PicUp! 新着図書

一般書



「ノウイトオール」  
森 バジル(著)

5つの物語が、涙腺を刺激する！  
松本清張賞受賞作。

一般書



「おかげで、死ぬのが  
楽しみになった」  
遠未 真幸(著)

青春くらい熱くて尊い  
泣ける「老春(ろうしゅん)」小説！

一般書



「考古学者が発掘調査をしていたら、  
怖い目にあった話」  
大城 道則 他(著)

やめられない！大陸をまたにかける考古学者の古代ロマン・不思議体験記。

児童書



「宿場町の一曰」  
いわた 慎二郎(作・絵)

江戸時代の旅を絵本で知ろう！

児童書



「ひと箱本屋とひみつの友だち」  
赤羽 じゅんこ(作)  
はらぐち あつこ(絵)

本を通じて紡いだよここびと友情の物語。

児童書



「錦鯉を創る」  
松沢 陽士(写真・文)

誰も見たことがない錦鯉創りに取り組む様子を写真で紹介！

いつでも  
遊びにきてね

# 子育て支援センターからのお知らせ

## 🎀 10月のスケジュール

10/6・13(金) 9:00~11:30  
おめでとうコーナー

対象：誕生日の未就園児  
誕生日の記念に手形または足形を残しませんか?(毎月第1・2金曜日)  
持ち物：タオル・ウェットティッシュ

10/12(木) 10:00~11:00  
わくわく広場

製作など楽しい活動の場。  
内容：「カレンダー作り(秋)」  
定員：6人 要予約：9/28(木)~

10/16(月) 10:00~11:00  
赤ちゃんクラブ「よちよち」

赤ちゃんとお母さんのふれあいの場。  
内容：「親子体操」  
定員：6組 要予約：10/2(月)~  
持ち物：水筒 準備：運動しやすい服装

10/25(水) 10:00~11:00  
なかよし広場

子育て講座や親子でふれあう交流の場。  
内容：「運動会(笠田育児サークル合同)」  
場所：保健福祉センター3階  
定員：15組 要予約：10/11日(水)~  
持ち物：水筒 準備：運動しやすい服装

※イベントは都合により変更となる場合がありますので、町ホームページをご確認ください。



笠田ふるさと交流館で育児サークルが行われ、プール遊びをしました。

子ども達は、バシャバシャと水に触れあったり、プール用の手作りおもちゃで遊び、にぎやかな時間を過ごしました。

子育て支援センターには家族複数人で利用する方も多くなりました。

お休みに合わせて来てくれたパパも、日頃ママとお子さんがどの様に過ごしているのか気になっていたとのことで「(子どもや施設の様子を見ることができて)安心した」と言っていました。

私たち職員も嬉しかったです。また来てくださいね。



## 子育て支援センター「はぐくみ」

開館：月~土曜日(祝日除く)

時間：9:00~12:00、13:00~16:00

※土曜は午前中のみ

場所：保健福祉センター1階

問い合わせ 内線 6013・080-8317-3788

子育てに  
悩んでいませんか?  
お気軽に  
ご相談ください。

## 《文芸の窓》

### 「俳句」

あの人波何処へ消えし秋の涙

室岡 博紀

露草の風に零る々碧きつゆ

下村ツヤ子

紀の川をまたぐ夕暮秋の虹

南出香代子

椎の実や森の恵みを拾う児ら

玉置 隆子

蝸牛今日ものろのろ一人旅

應長みつ子

(椎の実)

### 「短歌」

富士登頂あけぼの色の御来光奥宮に記す七十九才

上岡 潤子

雨戸開けひやつととする風心地好し暑さに負けじと拳を握る

大前 洋子

一人居のわびしき夜半の月なるや光冷たきわが心かな

亀田 重子

孫曾孫増える慶びかみしめつ呼名間違え家族はなごむ

谷澤三重子

久々の電車にあれば身を委ね心おきなく四方を見放く

作部屋昌子

(椎の実)



10月

## 保健カレンダー

場所／保健福祉センター

問い合わせ 健康推進課衛生係(内線2054・2059)

事業名	日時	時間	対象	内容
4か月・6か月児健康診査	10/31(火)	受付時間は個別に通知	令和5年4・6月生まれ	身体計測・医師による診察・発達観察・育児相談・離乳食指導
1歳6か月児健康診査	10/17(火)		令和4年2・3月生まれ	身体計測・医師による診察・歯科医師による歯科検診・発達観察・食事指導・歯科指導
10か月児健康相談	10/12(木)		令和4年11月生まれ	身体計測・発達観察・育児相談・離乳食指導・歯科指導
	11/9(木)		令和4年12月生まれ	
2歳児健康相談	10/12(木)		令和3年8月生まれ	身体計測・発達観察・育児相談・食事指導・歯科指導
	11/6(月)	令和3年9月生まれ		
子育て広場「すくすく」	10/13(金)	13:30～15:00	乳児を持つ保護者と妊婦	助産師による母乳相談、栄養士による離乳食相談など
	11/10(金)			
7か月児教室「さくらんぼ」	10/4・18(水)	13:30～	令和5年3月生まれ	ふれあい遊び・子守歌・絵本の読み聞かせ・ペープサート・ブックスタート事業による絵本のプレゼント
11か月児教室「りんごちゃん」	10/4(水)	10:00～	令和4年10・11月生まれ	ふれあい遊び・手遊び・絵本の読み聞かせ

※母子手帳、バスタオルを持参してください。

※乳幼児健診・健康相談では受付時間を個別に通知します。

※警報発令時、午前中の健康相談・教室は午前8時半の時点、午後の健診・教室は午前11時の時点で警報が発令されていれば中止とします。ご不明な点はご連絡をお願いします。

※10月の10か月児健康相談・2歳児健康相談は、同日開催で実施します。

## ● 育児サークル (10:00～11:00)

日程	サークル名	場所
10/25(水)	笠田育児	保健福祉センター3階

内容 運動会(支援センター合同)

※要予約(10/11(水)～予約開始)

持ち物 飲み物・運動しやすい服装

定員 15組

予約 地域子育て支援センター(内線6013)

● 子育て世代包括支援センター(SUKU<sup>2</sup>)

妊娠中から子育て期に関する相談に応じます。保健師が常駐していますので、お気軽にご利用ください。

時間 8:30～17:15 場所 保健福祉センター2階

問い合わせ 健康推進課衛生係(2054・2059)

## ● 園庭開放

園庭開放を利用する方は事前予約をお願いします。利用者多数の場合はお断りさせていただく場合があります。

※自宅で検温をした後、ご来園ください。予定を変更する場合がありますので、町ホームページをご確認ください。

園名	日程	時間
三谷こども園	10/10(火)	9:30～10:30
佐野こども園	10/17(火)	9:30～10:30
聖心幼稚園	10/6・20(金)	9:30～11:00

問い合わせ 三谷こども園(☎23-3730)

佐野こども園(☎22-6260)

聖心幼稚園(☎22-1336)



りおちゃん



おとはちゃん

## こんにちは 赤ちゃん

8月30日の4か月健診に  
来られた赤ちゃんを  
ご紹介します♪



めいなちゃん



はるとちゃん



いおちゃん

## かつらぎ郷土カルタ(英語版)の寄贈

8月7日(月)、笠田万葉サークル様から、町内の小・中学校、高校、公民館、図書館に「かつらぎ郷土カルタ(英語版)」を寄贈いただきました。心から感謝申し上げます。

カルタは「子どもから大人まで、英語に親しみながら郷土かつらぎを知るきっかけにしたい、また外国の方にもかつらぎ町の魅力を伝え、関心を持ってもらいたい。」という願いのもと作成されました。

各施設で有効に活用させていただきます。



左から) 町長と笠田万葉サークル岡田様・山口様

## 飲食業生活衛生同業組合と災害協定締結



左から) 壱岐様、町長、谷内様

8月21日(月)、かつらぎ町西部飲食業生活衛生同業組合(代表 谷内喜一郎様)・かつらぎ町東部飲食業生活衛生同業組合(代表 壱岐嘉規様)と「災害時における炊き出し等の協力に関する協定」を締結しました。

今回の協定は、同組合から「自然災害が頻発化・激甚化の傾向がある中で、災害時に地域の皆さまに協力できることはないか。」と申し出があり実現しました。今後、町内で避難生活が長期化した場合、炊き出しなどの支援を受けることができます。

