

広報

KATSURAGI
Public Relations

かゐらぎ

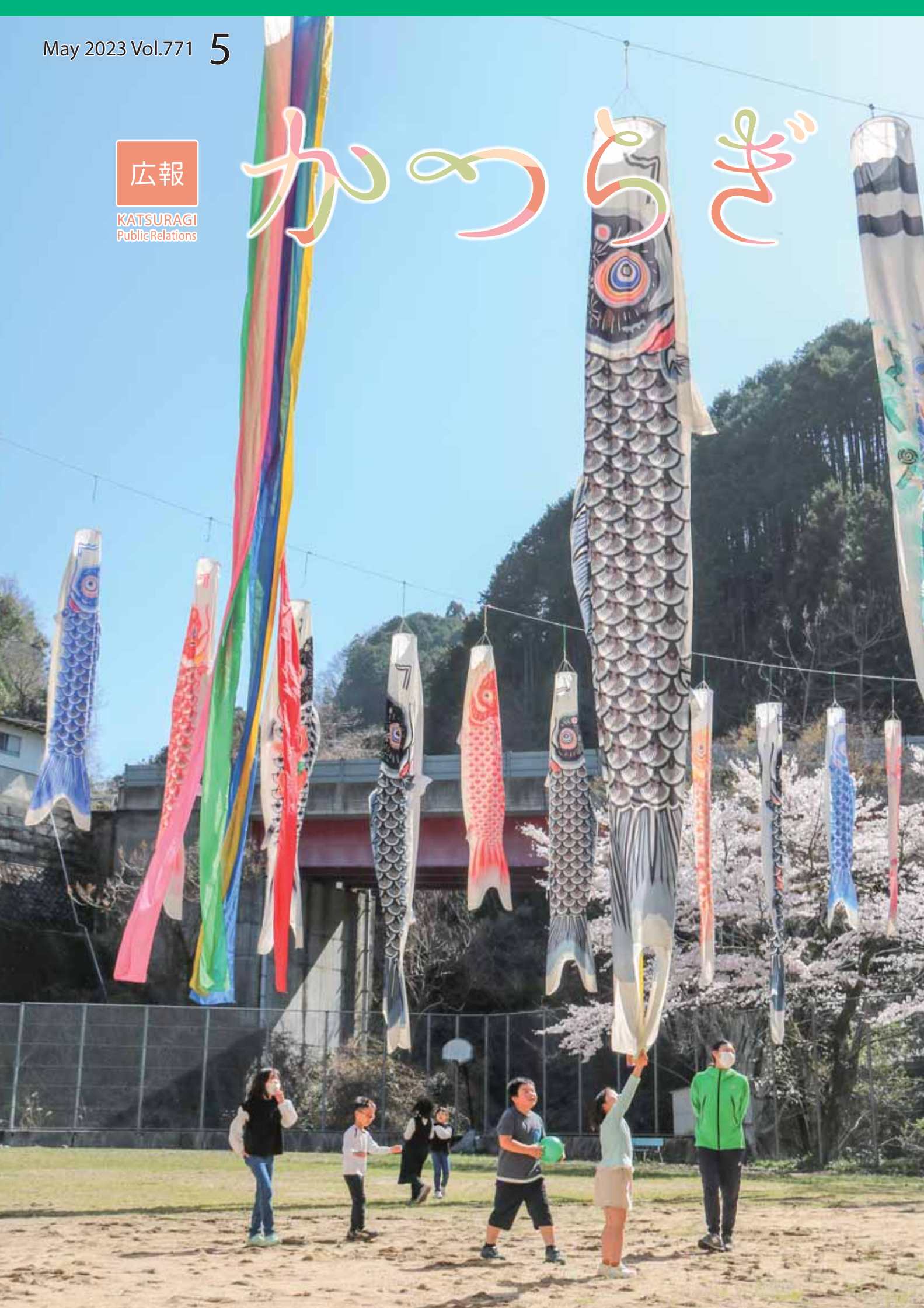

- 3 町からのお知らせ
- 12 NEWS & TOPICS
- 16 町からのお知らせ
- 17 まちのわだい
- 18 暮らしの情報 INFO
- 20 相談窓口
- 21 図書館だより
- 22 子育て・保健カレンダー
- 24 こんにちは赤ちゃん など



COVER

////表紙の写真////

四邑公民館（旧四邑小学校）
では、住民の方から寄付され
た鯉のぼりを掲げています。

= 広報の表紙写真（イラスト）を募集します =
町内で撮影した写真を募集します。応募方法などは町ホームページ、またはお問い合わせください。
【6月号締切5月8日(月)】
問い合わせ 企画公室秘書広報係（内線2008）



町長メッセージ 町民のみなさまへ

新型コロナウイルス感染症は「感染症法」の上で、「2類相当」の扱いになっていましたが、5月8日から「5類」に引き下げられる予定です。これにより、ようやく通常の生活が戻ってくる訳ですが、コロナがもたらした社会の変化は、従来からいずれ訪れるであろうと思われていたことであり、コロナがきっかけで急速に変化した訳です。マイナンバーカードの普及も同様で、いずれ全ての国民が手にするだろうと考えられていました。しかしコロナ禍による定額給付金の給付方法が議論のきっかけとなり、マイナポイントがもらえるなどの特典が付いたことから、驚異的に普及した訳です。コロナ前の令和元年11月時点のマイナンバーカードの申請率は、全国平均で14%程度でしたが国や自治体の取り組みが加速したことで、令和5年4月時点での申請率は84%を超えました。ほとんどの国民がマイナンバーカードを所有している状況となった訳です。このマイナンバーカードについては、一部では否定的なご意見を伺

いますが、基本的には暗証番号の管理をきちんと行えば安全にお使いいただけます。銀行のキャッシュカードや各種クレジットカードと同様に、暗証番号は最も重要な情報であり、絶対に他人に知られてはいけません。仮にマイナンバーカードを紛失しても、暗証番号さえ知られなければ4情報（名前、住所、性別、生年月日）および個人番号（マイナンバー）以外の情報を知られることはありません。また暗証番号だけを知られても、マイナンバーカードがなければ同様に何もできません。結論としては、カードと暗証番号の両方が他人の手に渡ると悪用される可能性があるため、カードと暗証番号を一緒に管理することは避けるべきであるということです。かつらぎ町のマイナンバーカード申請率は、4月現在で県平均の84%を下回る78%に留まっており、県内で27位となっています。まだ申請されていない方は、ぜひ、申請をお願いします。

かつらぎ町長 中阪 雅則

5/12は「民生委員・児童委員の日」

● 地域の身近な相談相手 ～民生委員・児童委員～

問い合わせ

住民福祉課福祉係（内線2063）

皆さんがお住まいの地域に、「民生委員・児童委員」と呼ばれる方がいます。

「民生委員」は厚生労働大臣から委嘱され、地域住民の立場から生活や福祉全般に関する相談・支援活動を担っています。全ての民生委員は「児童委員」を兼ねており、子育ての相談や支援も行っています。また、児童に関することを専門に担当する「主任児童委員」もいます。

民生委員・児童委員、主任児童委員には守秘義務があり、相談した方の秘密は守られますので、お気軽にご相談ください。

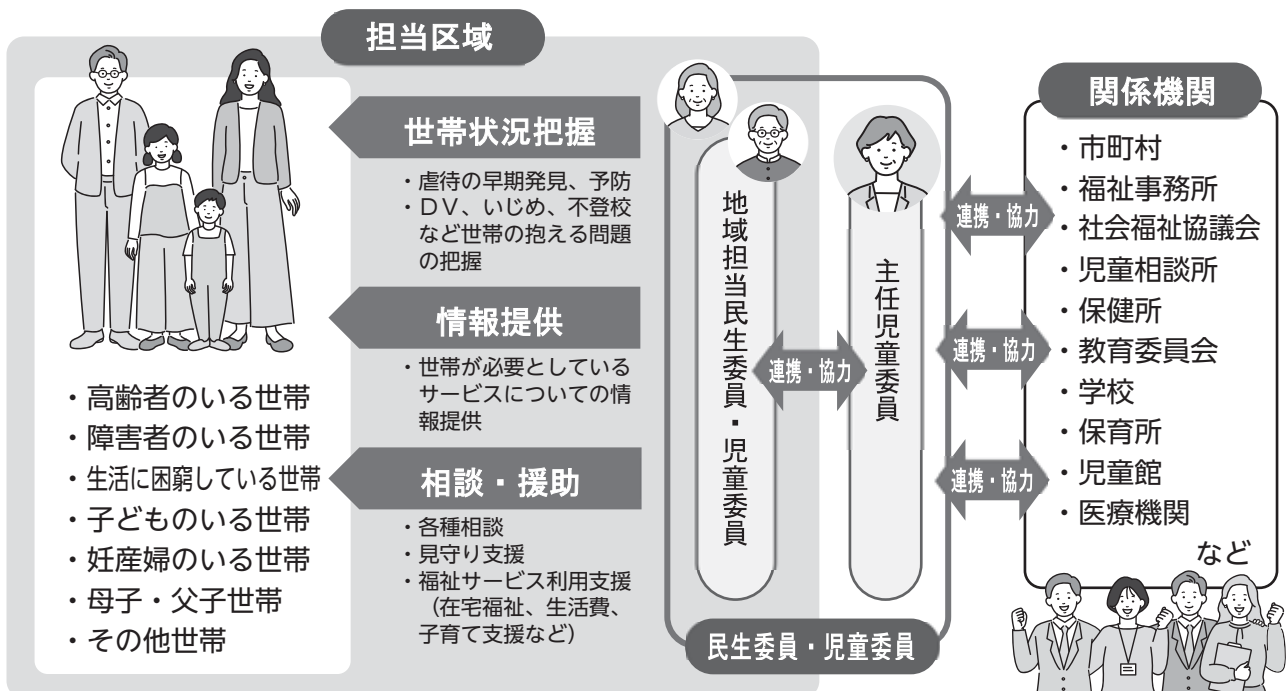

令和5年度

● かつらぎ町行政懇談会

4～5月に、町内各地区で行政懇談会を開催しています。お住まいの地域を問わず自由に参加できます。ご都合の良い日程に、ぜひご参加ください。

内容 ・令和5年度予算の概要
・重点施策 など

時間 午後7時～8時30分

問い合わせ

企画公室政策調整係（内線2224）

日程	会場
5月8日(月)	三谷こども園
5月9日(火)	渋田小学校
5月10日(水)	四郷地域交流センター
5月11日(木)	妙寺小学校（妙寺・中飯降・短野）
5月12日(金)	妙寺中学校（丁ノ町・新田）
5月15日(月)	大谷小学校
5月18日(木)	志賀地域交流センター
5月23日(火)	笠田中学校（真和・佐野）
5月24日(水)	笠田中学校（笠田東第1・2）
5月25日(木)	笠田中学校（高田・笠田西部・笠田中）

※妙寺・笠田は地域ごとに日程を割り振っていますが、地域外の方も自由に参加できます。

※天野・花園・新城・四邑地域は4月に開催しました。

早期発見・早期治療につながるために正しく知ろう！ がん検診

4人のうち3人の方が受けていません（かつらぎ町令和3年度調べ）

がんは30年以上も死因第1位になっており、2人に1人ががんになるといわれています。がんによる死亡や、治療などによる生活の質の低下を減らすには早期発見・早期治療が重要で、がん検診はそのカギを握っています。



がん検診を受けない5つの理由

- | | | |
|-------------------------|---|------------------------------|
| ① 受ける時間がないから | → | 1つの検診あたり短ければ数分、長くても10分程度です |
| ② 健康に自信があり、必要性を感じないから | → | がんは体力や健康とは関係なく、かかります |
| ③ 心配な時はいつでも医療機関を受診できるから | → | 症状がなければ自身では気づけないこともあります |
| ④ 経済的に負担がかかるから | → | かつらぎ町は自己負担額0円で全ての検診を受診できます |
| ⑤ がんがあるとわかるのが怖いから | → | 後から見つかった方がもっと怖いです。適切に受診しましょう |

引用：令和元年7月がん対策・たばこ対策に関する世論調査（内閣府大臣官房政府広報室）

はじめは自覚症状がありません

1cmのがんが2cmになるには1～2年しか、かかりません

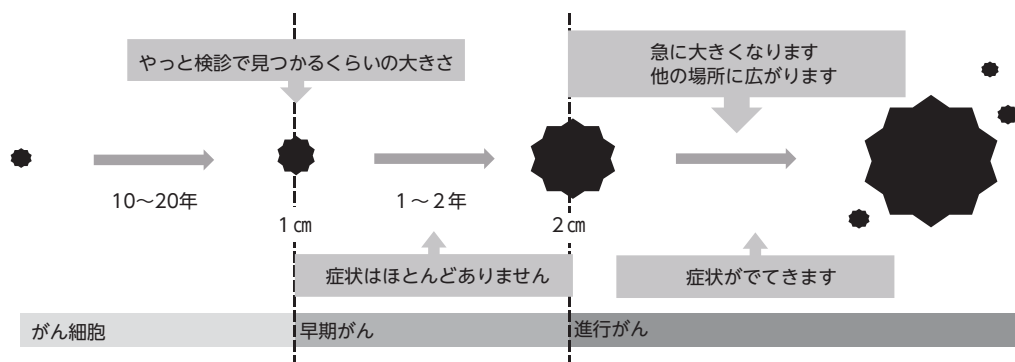

がん細胞は、最初のころは穏やかに、ゆっくり成長して自覚症状はありません。この頃のがんは小さくて見つけにくく、検査で見つけられるのは、おおよそ1cmくらいになった時です。できる場所にもよりますが、この大きさになるのに10～20年かかるといわれています。そして、1cmを過ぎた頃から急に大きくなりはじめ、次第に周りの組織に侵入して悪影響を与えるようになります。

check!

年に1回は検診を受診し、自覚症状がほとんどない早期がんの段階で、がんを見つけることが重要です！



● 各種検診のお知らせ

問い合わせ／健康推進課衛生係（内線2053）

ヤング健診・ヤングミニドック健診

19~39歳
の方は
こちら

ヤング健診

- ◆対象者 昭和59年4月2日～平成16年4月1日生まれ
- ◆検査項目 身体計測、血液検査、
血圧測定、尿検査
- ◆定員 10人／日

ヤングミニドック健診

- ◆対象者 昭和59年4月2日～平成元年4月1日生まれ
- ◆検査項目 身体計測、血液検査、
血圧測定、尿検査、心電図、胃
(バリウム)、肺、大腸がん検診
- ◆定員 5人／日

- ◆実施日・場所 かつらぎ町保健福祉センター3階
7月17日(月・祝)～22日(土)・25日(火)～29日(土)

- ◆申込方法
お電話にて、お申し込みください。(受診希望日をお伝えください)

- ◆期限 5月31日(水) ※健診当日の申し込みはできません。

集団ミニドック検診

40歳以上
の方は
こちら

◆対象者

- ・各種がん検診：令和5年度40歳以上になる町民（前立腺がん検診は50歳以上）
- ・特定健診：令和5年度40歳～74歳の町民でかつらぎ町国民健康保険加入者
- ・後期特定健診：75歳以上の町民で後期高齢者医療の保険証をお持ちの方

◆実施日・場所

- 6月24日(土)・25日(日)花園保健センター
- 7月17日(月・祝)～22日(土)・25日(火)～29日(土)かつらぎ町保健福祉センター

- ◆定員 胃および乳がん検診は1日に受診できる人数が限られています。定員になり次第締め切りますので、第一希望日をお約束できない場合があります。

- 胃がん検診・・・30人／日
- 乳がん検診・・・20人／日

◆申込方法・期限

受診券に同封の「集団ミニドック検診申込書」に希望日および希望検診項目を記入の上、返信用封筒でお申し込みください。

検診日の約10日前に、受付時間などの案内を郵送で送付します。

- ◆申込期限 5月31日(水) 必着 ※検診当日の申し込みはできません。

令和5年度

● 後期高齢者医療 **健康診査**および**歯科健康診査**のご案内

実施医療機関に直接お問い合わせのうえ受診してください。
受診の際は、受診券・受診票と被保険者証を必ず持参してください。

和歌山県後期高齢者医療広域連合では、生活習慣病の早期発見などを目的とし、被保険者の皆さまを対象とした健康診査および歯科健康診査を実施します。

健康診査受診券および歯科健康診査受診券は、対象となる方に5月下旬に郵送されます（受診券発行の申込みは必要ありません）。

健康診査

75歳以上の
方はこちらも
ご覧ください

- ◆対象者 和歌山県後期高齢者医療保険被保険者
- ◆実施期間 6月1日(木)～令和6年2月29日(木)
- ◆実施場所 受診券に同封する一覧表に記載の医療機関
- ◆受診料 無料
- ◆健診項目 問診、計測（身長・体重・BMI・血圧）、診察、尿検査（糖・蛋白・潜血）
血液検査（脂質・肝機能・糖代謝・腎機能・尿酸・貧血など）

※心電図検査、眼底検査は医師が必要と判断した方に実施します。

※生活習慣病の治療などで定期的に医療機関を受診している方は、主治医にご相談ください。

歯科健康診査

75歳以上の
方はこちらも
ご覧ください

- ◆対象者 令和5年3月末で75歳・80歳・85歳および90歳以上の
和歌山県後期高齢者医療保険被保険者
- ◆実施期間 6月1日(木)～令和6年2月29日(木)
- ◆実施場所 受診券に同封する一覧表に記載の医療機関
- ◆受診料 無料
- ◆健診項目 問診、口腔診断(歯の状態・歯周組織の状況・口腔衛生状況・噛み合わせ・口腔
乾燥・粘膜の異常)、口腔機能検査（噛む能力・舌機能・嚥下(飲み込み)機能)

問い合わせ 和歌山県後期高齢者医療広域連合（☎073-428-6688）



犬を飼っている方へ

● 犬の登録と予防注射

犬の飼い主には、狂犬病予防法に基づき、犬の登録と狂犬病予防注射の接種が義務付けられています。

犬の登録

犬を飼い始めてから30日以内（生後90日以内の犬は生後120日以内）に登録をして、鑑札の交付を受けてください。

※犬の登録は、生涯に1回ですが、飼い主や住所の変更があったとき、犬が死亡したときなどは届出が必要です。

狂犬病予防注射

毎年1回、登録した犬に狂犬病予防注射を受けさせ、注射済票の交付を受けてください。

料金

- ・登録手数料 3,000円（鑑札交付を含む）
- ・注射料金 3,250円（注射料金2,700円、注射済票交付手数料550円）

申請・問い合わせ

環境課住民環境係（内線2230・2231）

犬の登録・狂犬病予防注射日程表

5月16日(火)	
9:30～ 9:40	中飯降地域交流センター
9:55～10:05	中飯降児童館
10:20～10:30	妙寺小学校前
10:45～10:55	丁ノ町地域交流センター
11:10～11:20	丁ノ町児童館
13:30～13:45	大谷公民館
14:00～14:15	かつらぎ体育センター
14:25～14:35	役場前駐車場

5月17日(水)	
9:30～ 9:40	佐野ふれあい会館
9:55～10:10	笠田駅前付近
10:25～10:35	笠田ふるさと交流館
10:50～11:05	笠田東児童館
11:20～11:30	新規作物・地域ブランド定着施設(笠田中)
13:30～13:40	萩原コミュニティセンター
13:55～14:05	極楽寺(高田)
14:25～14:40	四郷地域交流センター
14:55～15:05	西方寺(東谷)

5月18日(木)	
9:30～ 9:45	三谷公民館
10:00～10:10	河南地域交流センター
10:25～10:35	四邑公民館
10:50～11:00	西浜田児童館
11:15～11:25	見好公民館
13:30～13:40	星山選果場
13:55～14:10	天野診療所
14:30～14:40	新城地域交流センター
15:00～15:15	(旧)志賀小学校
15:30～15:40	前田宅 付近(志賀)

5月19日(金)	
14:00～16:00	花園地区

● 人権特設相談所の開設

人権擁護委員が人権に関する相談に応じる「特設相談所」を開設します。

相談は無料で、秘密は守られます。

時間 午後1時30分～3時30分

問い合わせ 住民福祉課福祉係（内線2063）

日程	場所
5月26日(金)	妙寺公民館
7月21日(金)	笠田ふるさと交流館
9月15日(金)	見好公民館
11月17日(金)	妙寺公民館
令和6年1月19日(金)	笠田ふるさと交流館
令和6年3月15日(金)	見好公民館

さまざまな補助事業を実施しています。ぜひご利用ください。

これらの制度以外にも農林業に係る各種の補助、支援制度や事業がありますので、詳しくは「町農林業補助事業一覧」や町ホームページをご覧ください。

● 農業振興に関する補助金など

「農林業補助事業一覧」冊子
配布場所

・産業観光課
・花園地域振興課（花園支所）
※事業により申請期限が異なります。また補助金は事前申請が基本となります。

和歌山版遊休農地リフォーム 加速化事業（県補助事業）

対象 農地中間管理機構を通じて、農地の5年以上の貸借もしくは売買の続きを行い、5a以上の遊休農地の解消や修復を行う場合に要する経費。

経営所得安定対策

対象 水田において、麦・大豆・そば・飼料用米などの作物や、野菜などを栽培し販売する農家に、対象面積や作目に応じて交付金を交付。

新規就農者育成総合対策

◆経営発展支援事業

対象 令和4・5年度に農業経営を開始する独立就農時の年齢が49歳以下の認定新規就農者。

補助額 機械・施設などの導入に要する費用（上限500～1000万円）

◆経営開始資金

対象 独立就農時の年齢が49歳以下の認定新規就農者。

補助額 経営開始1～3年目 150万円/年（最長3年）
※その他要件などありますので、事前にご相談ください。

中山間地域等直接支払交付金

対象 中山間地における農振農用地区域内において、農業者などで構成された集落を単位とする協定を締結し、農業生産活動を継続するための活動などを行う場合。

交付単価（10aあたり）
【急傾斜地】
田 2万1000円
畑 1万1500円

【緩傾斜地】
田 8000円
畑 3500円

多面的機能支払交付金

対象 農振農用地区域内において、農業者などで構成された活動組織を設立し、多面的機能の維持・発揮を目的に農用地・水路・農道などの地域資源を適切に保全管理する共同活動を行う場合。

交付単価（10aあたり）
【農地維持支払】
田 3000円
畑 2000円

【資源向上支払（共同活動）】
田 2400円
畑 1440円

【資源向上支払（長寿命化）】
田 4400円
畑 2000円

防護柵補助金

◆鳥獣害防止総合対策事業（国補助事業）

対象 慢性的に鳥獣による被害を受けている農地に、集落ぐるみ（受益農家が3戸以上）で防護柵を新たに設置（自力施工）する場合。

補助額 資材費相当分を定額補助（上限単価あり）

◆農作物鳥獣害防止対策事業（県補助事業）

対象 農業者の団体に農地に電気柵、メッシュフェンス、トタンなどを新たに設置する場合。（柵を設置する農地は2戸以下）

補助額 資材費の3分の1以内（町補助3分の1を併せて受け取ることができません）

上限単価
【イノシシ・シカ用】1200円/m
【サル用】2600円/m

※防護柵補助金について、国や県の事業実施を検討している方は、

後期高齢者医療制度に加入の皆さまへ
● 保険料軽減判定基準の拡充

和歌山県後期高齢者医療制度の保険料軽減判定基準が変更されます。

保険料は、被保険者が等しく負担する均等割額（50,317円）と被保険者の所得に応じて決まる所得割額（9.33％）の合計額です。世帯の所得が低い方には、均等割額が軽減される措置があります。令和5年度から軽減される対象世帯が拡充されました。計算式は次のとおりです。なお、令和5年度保険料額の通知は、7月中旬に送付します。

軽減割合	令和4年度
5割軽減	43万円+10万円×（年金・給与所得者の数-1）+ <u>28.5万円</u> ×（被保険者数）以下
2割軽減	43万円+10万円×（年金・給与所得者の数-1）+ <u>52万円</u> ×（被保険者数）以下

軽減割合	令和5年度
5割軽減	43万円+10万円×（年金・給与所得者の数-1）+ <u>29万円</u> ×（被保険者数）以下
2割軽減	43万円+10万円×（年金・給与所得者の数-1）+ <u>53.5万円</u> ×（被保険者数）以下

問い合わせ

健康推進課保険年金係（内線2056）
 和歌山県後期高齢者医療広域連合
 （☎073-428-6688）

狩猟免許・捕獲補助金
 ◆狩猟免許取得支援事業
 対象 新たに第1種銃猟免許および、わな免許を取得する場合。
 補助額 講習会費用補助 1万円以内

要望調査の受付期間に手続が必要です。令和6年度の要望調査は、令和5年7月頃実施予定です。（令和5年度の要望調査は終了しました）
 ※その他要件などありますので、事前にご相談ください。

・射撃教習費用補助
 ※例年、7・8月頃に実施する講習会の詳細は、伊都振興局農業水産振興課（☎0736-33-4930）へお問い合わせください。
 ◆有害鳥獣捕獲補助金
 対象 有害鳥獣として捕獲したイノシシ、ニホンジカ、ニホンザル、アライグマ。
 補助額 捕獲鳥獣により異なります。その他
 メジロの捕獲は原則禁止です。

捕獲・飼養には許可が必要です。

町内農産物等の販売推進

道の駅くしがきの里では、町内農産物を販売推進するため、随時出荷者の登録を受け付けています。出荷しようと思う方は、道の駅へお問い合わせください。
 ・道の駅くしがきの里（☎25-0155）

問い合わせ 産業観光課

農業振興係（内線2101）
 林業振興係（内線2102）

●住宅耐震診断事業および耐震改修など補助事業のお知らせ

申し込み・問い合わせ 企画公室建築契約係（内線2223）

診断結果により耐震補強（建替）設計、耐震補強（建替）工事費、ならびに耐震ベッド・シェルター設置工事費の一部補助を行います。

この機会にぜひ一度ご検討ください。申込書は、企画公室建築契約係で配布します。

申込書配布・受付 5月1日(月)
※土日祝除く

※実施件数に到達次第受付を締め切ります。

※郵便での申込書の請求・提出はできません。

◆木造住宅無料耐震診断事業

実施件数 11戸予定(先着順)

対象 次の全てに該当する住宅

- ・建築基準法改正前（平成12年5月31日以前）に建てた住宅。
- ・延べ面積の半分以上を住居として使用している住宅。
- ・2階以下かつ延べ面積が400平方メートル以下の住宅。
- ・木造の在来工法（軸組工法・伝統的工法）の住宅。
- ・町に所在する一般木造住宅。
- ・人が居住している住宅。

診断費用 無料

◆住宅耐震設計・改修工事費補助

実施件数 2戸予定

※申込者が募集戸数を上回る場合は、公開抽選により決定します。

対象 町が実施した耐震診断の結果、耐震性が低く、建物倒壊の危険性がある」と診断された住宅に対して、設計から一連で実施する耐震改修工事（現地建替えを含む）。

※申請前に設計および工事に関する契約を結ぶと補助できません。また、令和6年1月末までに完了するものに限り補助可能です。

補助金額 次の①②の合計額

①耐震改修工事費の40%の額（上限50万円）。※設計費用除く

②耐震改修工事費と設計費の合算した額から①の額を減じた額（上限66万6000円）。

申込第一次期限 5月22日(月)

公開抽選予定日 5月29日(月)

※申込数が募集戸数以下の場合、引き続き先着順で随時受付とします。

◆耐震ベッド・シェルター設置工事費補助

実施件数 1戸予定(先着順)

対象 町が実施した耐震診断事業で、

評点が1.0未満と診断された木造住宅に居住する世帯に対して、町が

指定する耐震ベッド・シェルターを設置する工事で、1階設置を条件とします。

※申請前に工事を行うと補助できません。また、令和6年1月末までに完了するものに限り補助可能です。

補助金額

耐震ベッド・シェルターの設置に要する費用の3分の2以内の額（上限1戸あたり26万6000円）。

申込第一次期限 7月28日(金)

※応募者多数の場合は高齢者、障害者を優先し、公開抽選の上、補助します。応募なしの場合は、引き続き先着順で随時受付とします。

マイナンバー休日窓口

※事前予約制

平日、役場開庁時間内でのマイナンバーカードの申請・受取が難しい方はお越しくください。

5/14・28(日)9:00~13:00

問い合わせ
住民福祉課住民係(内線2065)

● 便利な納付方法のご案内

口座振替による納付

税務課または指定金融機関などに備えている「町税等口座振替申込書」に必要事項を記入の上、預貯金口座届印を押印して指定金融機関にお申し込みください。

コンビニエンスストアなどによる納付

町では、従来の金融機関での納付のほか、さまざまな方法(コンビニエンスストア、スマートフォンアプリ、クレジットカード、インターネットバンキング、eL-QR)を利用した納付が可能です。税務課徴収係(内線2041・2044)へお尋ねください。

● 所得証明書などの発行について

令和5年度(令和4年分)の所得証明書、町・県民税課税(非課税)証明書の発行開始日は次のとおりです。

町・県民税を給与天引きで納める場合 5月16日(火)

町・県民税を給与天引き以外の方法で納める場合 6月13日(火)

問い合わせ／税務課徴収係(内線2041・2044)

軽自動車税(種別割)は、4月1日を基準日として課税します。4月2日以降に廃車の手続きをした車両は、令和5年度の軽自動車税(種別割)を納める必要があります。
納付書発送日 5月10日(水)
納期限 5月31日(水)
◆軽自動車税納税証明書(継続車検用)の送付
口座振替、スマートフォンアプリ、クレジットカード、インターネットバンキングやeL-QRによる納付

を利用した方への軽自動車税納税証明書(継続車検用)は、6月中旬に発送を予定しています。
発送までに継続検査(車検)を受け方は、軽自動車税(種別割)の引き落とし金額を記載した通帳または領収確認画面を保存したスマートフォンを、税務課までお持ちください。
◆身体障害者などの減免申請
身体障害者などの通学・通院などに使用する車両で、一定の要件を

満たす場合、軽自動車税が減免になりますので、申請期限までに申請してください。
※初めて申請する方は、事前に税務課へお問い合わせください。
申請期限 5月31日(水)
※申請期限後の申請は、減免の対象になりません。
必要書類 手帳(身体障害者手帳・戦傷病者手帳・療育手帳・精神障害者保健福祉手帳)、運転免許証、納付書

● 軽自動車税(種別割) 納税通知書の発送

申請・問い合わせ／税務課住民税係(内線2042・2046)

● 町内清掃土砂類の受入

町内清掃の時期を迎え、生活排水路に係る土砂類の処理が困難な場合、受け入れを行います。事前相談が必要です。

場所 保健福祉センター西側(仮置き用地)

期限 6月4日(日)

問い合わせ 環境課住民環境係(内線2230・2231)

※受け入れは土砂類に限ります。カン・ビン類、草木竹類、ブロックなどの受け入れはできません。相談は、自治区・町内会単位でお願いします。

※運搬車両に対し一部補助を実施しています。詳細はお問い合わせください。

4/2新城公民館運営委員会にて撮影。
 (公民館運営委員会とは、地域住民
 からなる組織。館長・主事と一緒に事
 業の企画立案や運営をします。)

地域の人が集う場所 公民館



4月から「天野・志賀・新城」の3館が仲間入り

4月から、町の公民館に「天野・志賀・新城」の3館が加わりました。

今まで、天野公民館(旧志賀小学校の向かい)が天野・志賀・新城の3地区を対象に活動してきました。4月からは、それぞれの地域交流センター内に公民館を設置し、専任主事と館長を配置します。

これにより町内にある公民館の数は、分館を含め全部で12館になりました。

今後も、公民館は、地域の人が気軽に集まる場となるよう、地域の皆さまと共に、さまざまな事業に取り組んでいきます。問い合わせ／生涯学習課 社会教育係(☎22-0303・内線3014)

公民館ってこんなところ

新しいことをはじめたい人・地域の事を知りたい人・仲間が欲しい人は公民館へお越しください。

あなたの声をお聞かせください
 「こんなことやってみたい」「こんな講座があったらいいな」
 など、お気軽に各公民館の主事や館長までご相談ください。

まなぶ

健康、防災、歴史、物づくり、社会課題等さまざまなテーマを、住民が一緒に学ぶ場です。

つどう

サークル活動や公民館事業を通じて、仲間づくりができる場です。

むすぶ

地域のさまざまな人や団体がつながる場、個人の興味関心が地域や社会課題とつながる場です。

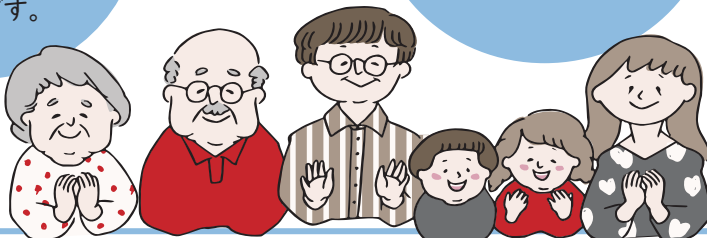

かつらぎ町の公民館一覧

笠田公民館

☎ 笠田東396-3

☎ 22-1004

太極拳、コーラス、手話、

生花、カラオケ、卓球など様々なサークルが活動。

サークル展示発表会も開催しています。



楠本館長

西浴主事

豎岸主事

笠田公民館 佐野分館

☎ 佐野550-1

☎ 22-4566

高齢者学級も定期的に活動。

佐野寺跡や妹山背山、宝来山神社、文覚井など重要な史跡も多く、歴史講座や現地学習会も開催。



門主事

妙寺公民館

☎ 妙寺445-1

☎ 22-6668

地域の皆さんが「つどい

あい」「ふれあい」「まなびあい」「つながりあい」の

できるコミュニティの場になるよう頑張っています。



大浦館長

金田主事

重谷主事

大谷公民館

☎ 大谷288-5

☎ 22-1644

プロの音楽家によるコン

サートと、区民による民芸大会を隔年で開催。文化展

は書道や絵などの力作が展示され毎回大盛況です。



下林館長

山本主事

四郷公民館

☎ 広口1197

四郷地域交流センター内

☎ 25-0002

老若男女どなたでも幅広く参加できるサークルが

活動しています。気軽に立ち寄れるアットホームな

公民館を目指しています。



木村館長

土畑主事

三谷公民館

☎ 三谷1670-2

☎ 22-2184

41回続く三谷マラソン

や、丹生酒殿神社の大イチョウコンサート、作品展、

子ども会連携事業等楽しい事業を実施しています。



田村館長

正木主事

見好公民館

☎ 東渋田50

☎ 22-6917

紀の川の眺めが素晴ら

しいです。「みんなの図書コーナー」に本を読みに

来てください。渋田出身画伯による鉛筆画も必見。



中田館長

平主事

四邑公民館

☎ 御所8-2

☎ 22-5454

人気のクラフトテープの

カバンや小物づくりが体験できたり、本を読んだり

ゆっくり過ごせます。あなたのお勧め本も募集中です。



胡麻館長

南谷主事

志賀公民館

☎ 志賀1347-3

志賀地域交流センター内

☎ 準備中

志賀で活動するさまざまな団体が運営委員会を結

成し、みんなで話し合いながら、楽しく誰もが寄りや

すい場を作っていきます。



谷口館長

浦部主事

天野公民館

☎ 下天野930

天野地域交流センター内

☎ 26-0370

様々な地域活動が活発な天野地区で、さらに地域を

盛り上げる、地域づくりの拠点となる公民館を目指し

ています。



庵野館長

佐藤主事

新城公民館

☎ 新城243

新城地域交流センター内

☎ 26-0035

子どもからお年寄りまでみんなが気軽に集える場

を目指しています。館内の見応えある日本画・洋画

の大作もぜひご覧下さい。



中前館長

鍛冶主事

花園公民館

☎ 花園梁瀬645-4

役場花園支所内

☎ 0737-26-0321

花園トレッキングなどで

豊かな自然を満喫したり、手芸教室、健康教室で楽

しく教えてもらったり交流を図っています。



上東館長

岡主事

公民館の 開館時間

時間帯／曜日	月	火	水	木	金	土	日
9:00~17:00	休館	○	○	○	○	○	
18:00~22:00	休館						

※祝日・年末年始は休館。
その他都合により休館ま
たは開館する場合あり。

● かつらぎ町地球温暖化対策実行計画（区域施策編）を策定



温室効果ガスの削減目標

2030年度における
温室効果ガス排出量を
2013年度比で

46%削減します

**地球温暖化対策
実行計画とは？**
かつらぎ町全域
から排出される温
室効果ガスの削減
を目的とした計画
です。

対象となる温室効果ガスは、国内
の温室効果ガスの約91%を占める

地球温暖化とは
大気中の二酸化炭素をはじめとし
た「温室効果ガス」によって、地表か

ら熱が逃げすぎないようになってい
ます。しかし、この温室効果ガスが増
えすぎてしまうと、地球全体の平均
気温が上昇したり、気候が変化した
りします。これを
「地球温暖化」と呼
びます。

このため、町では
地球温暖化の原因
の一つである温室
効果ガスの削減目
標を設定し、その目
標を達成できるた
めの具体的な取り
組みを示す「かつら
ぎ町地球温暖化対
策実行計画（区域
施策編）」を策定し
ました。

昨今のゲリラ豪雨をはじめとする
異常気象など、地球温暖化の影響は
私たちの暮らしに大きな影を落とす
ています。この問題の解決には、私た
ち全員が強い問題
意識を持って、身近
な取り組みを積み
重ねていくことが大
切になります。

二酸化炭素(CO₂)としており、計
画期間は2023年度(令和5年度)
から2030年度(令和12年度)まで
の8年間です。



もに、すでに起こりつつある影響へ
の「適応(対策)」の二本柱での対応
が大切です。

地球温暖化を止め
よう！
地球温暖化を止
めるには、温室効果
ガスの排出量を減少
させる「緩和」とと
まらなければいけません。
地球温暖化を止め
よう！

家庭でできる省エネは？ ー省エネ行動と省エネ効果ー

「省エネポータルサイト：家庭でできる省エネ」（資源エネルギー庁）
 (https://www.enecho.meti.go.jp/category/saving_and_new/saving/index.html) を加工して作成（2022年6月時点）

機器	項目	省エネ効果(月)	光熱費節約(月)
エアコン	設定温度を適切に	約2.52kWh	約68円
	外気温度31℃の時、エアコン（2.2kW）の冷房設定温度を27℃から28℃にした場合（使用時間：9時間/日）		
	フィルターをきれいに	約2.66kWh	約72円
フィルターが目詰りしているエアコン（2.2kW）とフィルターを清掃した場合の比較			
冷蔵庫	設定温度を適切に	約5.14kWh	約139円
	設定温度を「強」から「中」にした場合（周囲温度22℃）		
	入れる量を控えめに	約3.65kWh	約98円
冷蔵庫にものを詰め込んだ場合と、半分にした場合との比較			
テレビ	明るさを控えめに	約2.26kWh	約61円
テレビ（32V型）の画面の輝度を最適（最大→中間）にした場合			
電気ポット	保温時間を適切に	約8.95kWh	約242円
電気ポットに満タンの水2.2Lを入れ沸騰させ、1.2Lを使用後、6時間保温状態にした場合と、プラグを抜いて保温しないで再沸騰させて使用した場合の比較			
洗濯機・洗濯乾燥機	洗濯はまとめて	約0.49kWh	約13円
	定格容量（洗濯・脱水容量：6kg）の4割を入れて洗う場合と、8割を入れて洗う回数を半分にした場合の比較		
	乾燥はまとめて	約3.50kWh	約94円
定格容量（5kg）の8割を入れて2日に1回使用した場合と、4割ずつに分けて毎日使用した場合の比較			



削減目標実現のための 主な取り組み

気候変動を抑えるためには、**緩**和が最も必要かつ重要な対策となります。しかし、緩和の効果が表れるまでは長い時間がかかるため、過去に排出された温室効果ガスの蓄積によ

緩和策の例

・ 太陽光や木質バイオマスをはじめ

る影響は避けることができませぬ。そのため、起こりつつある悪影響を最小限に抑えるための**適応**が不可欠となってきます。



詳しくは、町ホームページをご覧ください。
 ※目の不自由な方向け「Uni-Voice対応版」の計画もあります。

町ホームページは
 こちら▶▶▶



適応策の例

- ・ 環境関連団体などが開催するセミナーや講演会などへの参加（意識の向上）
 - ・ 省エネ診断の活用
 - ・ 熱中症の予防（適切な水分の補給、帽子の着用など）
 - ・ 地球温暖化防止に関する情報の発信 など
- とした再生可能エネルギーの導入
- ・ 省エネ型家電や省エネ設備の購入
 - ・ 新築時の高断熱・高気密住宅（ZEH）や高断熱・高気密ビル（ZEB）の導入
 - ・ 電気自動車（EV）をはじめとした次世代自動車への転換
 - ・ ごみ分別の徹底による焼却量の削減 など

計画の推進体制

この計画は、住民・事業者と町との連携・協力により進めていきます。

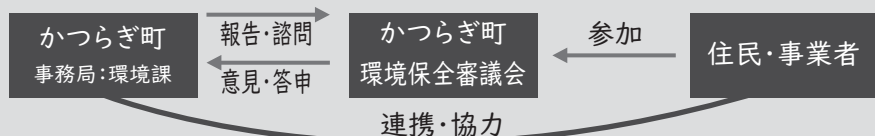

かつらぎ町環境保全審議会とは… 自治区長会・公共的団体・識見を有する者など、住民・事業者を代表する10人以内の委員で構成。地球温暖化対策実行計画の策定のほか、一般廃棄物の処理に関する計画の策定等の審議を行います。

問い合わせ 環境課環境政策係（内線2066）

令和5年度かつらぎ町役場 ● 新規採用職員紹介

4月1日付で新規採用になった職員を紹介します。
これから皆さんと接する機会があると思いますので、
ぜひ顔と名前を憶えてください。
(質問内容①趣味②住民の皆さんにひとこと)

建設課工務係

主事 糸川 真奈

①海外旅行、キャンプ②明るく元気ををモットーに真摯に業務と向き合います。困ったことがあればいつでも声をかけてください。



住民福祉課住民係

主事 岩本 隼也

①サッカー観戦。月1回ほど、大阪へ現地観戦に行きます。②いち早く町民の方から信頼されるよう、日々の業務を取組みます。



教育総務課指導係

児童福祉士 西垣 圭子

①本を読むことです。②お子様と保護者のみなさんが笑顔になれるよう、1人1人の思いに寄り添い全力で応援したいと思います。



会計課会計係

主事 原代 采奈

①旅行とスキューバダイビング。いつか海外で潜りたい。②一日でも早く仕事を覚えて皆さんの役に立てるよう精一杯頑張ります。



産業観光課農業振興係

主事 堀田 樹

①御朱印集め。全国を巡りたいです。②かつらぎ町の魅力を町内外に発信し、町の発展に貢献できるよう努力します。



健康推進課保険年金係

主事 前川 裕斗

①カフェ巡り、料理。②常に笑顔を決やさず、住民の皆様と共にかつらぎ町をもっと魅力あふれるまちに出来るよう頑張ります。



生涯学習課社会教育係

主事 丸尾 周平

①国内旅行。友達と毎年行きます。②不安な事が多いですが、住民の皆さんに信頼してもらえる職員を目指して頑張ります。



税務課徴収係

主事 森田 大文

①ドライブ。運転中に考え事をする事や道に迷うことが好きです。②少しでも早く業務を覚え、信頼してもらえる職員になります。



<五十音順>



消防功労者表彰



後列左から) 下迫さん、田中さん、森本さん、畑上さん
前列左から) 田首さん、栗林さん、町長、宮本さん、松下さん

3月22日(水)、防災センターにて、「令和4年度和歌山県消防功労者定例表彰伝達式」を行い、消防団活動に功績のあった次の方々へ表彰伝達を行いました。<敬称略>

◆消防庁長官表彰 永年勤続功労章
副団長 宮本 暑夫

◆和歌山県知事表彰 永年勤続功労章
第7分団 分団長 栗林 俊之

◆日本消防協会会長表彰 勤続章(30年)
第3分団 副分団長 松下 進一
第8分団 部長 田首 晃利
第8分団 班長 鍛家 清訓
第8分団 班長 森本 光
第1分団 団員 田中 俊生
第3分団 団員 畑上 勝寛

◆和歌山県消防協会総裁表彰 勤続章(40年)
第8分団 部長 下迫 敏正

絵画の寄贈

清水薫様(和歌山市)から、亡父清水達三氏作の日本画「篝火(かがりび)」を寄贈いただきました。心から感謝申し上げます。絵画は、新城地域交流センターに展示しています。

写真上)「篝火」絵画
写真下)清水様と町長



見好公民館では、平成29年から「みんなの図書コーナー」を設け、地域の方から寄付を受けたりしながら貸出図書を充実させてきました。まだ木の香りがする生徒さんの思いがこもった本棚に、たくさんの本を並べていきたいと考えています。ぜひ公民館へお立ち寄りください。



右から)きのかわ支援学校 和泉さん、堀留さん、見好公民館中田館長、窪田前館長、平主事、羽矢管理人。

手作り!「本棚」の寄贈

3月10日(金)、和歌山県立きのかわ支援学校の生徒さんが製作した本棚が見好公民館に寄贈されました。この事業は和歌山県生涯学習課の“読書を楽しむ習慣づくり事業”の一環です。「先輩に聞きながら初めて取り組みました。難しかったです」と堀留悠矢さん、「使ってくれる方を想像しながら作りました。多くの方に知ってほしいです」と和泉瀧稀さん。

職員人事

退職（3月31日付）

▽参事（建設・産業担当）兼検査長
小迫拓宏▽建設課長兼検査員 井
本恭弘▽花園地域振興課長 森脇
市郎▽上下水道課主幹兼検査員
楠眞明▽税務課主幹 西川義彦▽
健康推進課主幹 木村晃子▽管財
情報課主任 木村倍美▽橋本周辺
広域市町村圏組合派遣 南山勝成

異動（3月27日付）

《町長部局》（ ）は前職
◆産業観光課
▽主査 表谷正樹（総務課付）

異動（4月1日付）

《町長部局》（ ）は前職
◆参事
▽建設・産業担当 稲本光重（上
下水道課長）
◆企画公室
▽室長 植田尚雄（危機管理課長）

▽室長補佐 齊藤弘一（同室長補
佐兼政策調整係長）▽副主幹（建築
担当）兼検査員 木村康宏（同副主
幹（建築担当））▽政策調整係長
森田昌男（会計課会計係長）▽建築
契約係長 溝端敏宏（建設課主任）
▽秘書広報係長 名迫祐美（総務
課主査）▽主査 向ゆき（住民福祉
課主査）

◆総務課
▽課長 田所俊幸（健康推進課長）
▽主任（庁舎建設担当） 尾鼻嘉浩
（健康推進課主任）▽主査 中前由
美（管財情報課主査）

◆管財情報課
▽主査 海野扶美（産業観光課主査）
▽主査 寺中和明（建設課主査）

◆危機管理課
▽課長 斉藤浩治（教育総務課長）
▽防災係長 野川佳則（産業観光
課主任）

◆税務課
▽地籍調査係長 中岡樹識（上下
水道課主任）▽徴収係長 向井智
治（健康推進課長寿社会係長）▽固
定資産税係長 西上智哉（同主査）

▽主任 小高陽子（企画公室秘書
広報係長）▽副主査 上田兼大（同
主事）▽主事 森田大文（新規採用）

◆会計課
▽会計管理者 西山佳友己（生涯
学習課長補佐）▽会計係長 栗川

和幸（同主査）▽主事 原代采奈
（新規採用）

◆住民福祉課
▽福祉係長 塩谷和久（企画公室
建築契約係長）▽主査 井端真理
（生涯学習課主査）▽主事 岩本
隼也（新規採用）

◆環境課
▽課長 溝口善之（同課長補佐）▽
課長補佐 大西雅子（議会事務局
長補佐）▽主任 東山和義（建設課
主任）

◆健康推進課
▽課長 上野由佳（総務課長）▽主
幹（新型コロナウイルスワクチン接種担当）
宮本勝人（会計管理者）▽主幹（理
学療法担当） 松井淨治（同副主
幹）▽副主幹兼長寿社会係長 堀
畑三起子（同副主幹）▽主任 山本
亜紀子（生涯学習課社会教育係長）

▽主査 尾鼻佐規（住民福祉課主
査）▽主査 額田裕子（総務課付）
▽主事 前川裕斗（新規採用）

◆産業観光課
▽商工観光係長 藤谷和彦（税務
課固定資産税係長）▽主査 岡本
好平（健康推進課主査）▽主査 東
詩乃（生涯学習課主査）▽主事 前
東慶祐（総務課主事）▽主事 堀田
樹（新規採用）

◆建設課
▽課長 三木一弘（企画公室長）▽

課長補佐兼検査員 齊藤元春（同
課長補佐）▽主任 丹田英男（生涯
学習課スポーツ振興係長）▽主任
青山晃久（産業観光課主任）▽主査
中井將之（同副主査）▽主事 糸川
真奈（新規採用）

◆花園地域振興課
▽課長 木村敬（住民福祉課主
幹）▽副主幹 上西克幸（同副主
幹兼地域振興係長）▽地域振興係
長 岡めぐみ（税務課主任）

◆上下水道課
▽課長 木村恵久（同課長補佐）
▽課長補佐 前川和紀（同工務係
長）▽工務係長 阪口史朗（税務
課地籍調査係長）▽主任 中幸代
（住民福祉課福祉係長）▽主査
森下慶一（産業観光課主査）

《議会議務局》
▽局長補佐 井上隆由（産業観光
課商工観光係長）

◆教育委員会
▽教育総務課
▽課長 九保秀康（環境課長）▽
児童福祉司 西垣圭子（新規採用）

◆生涯学習課
▽課長補佐 奈良垣利之（上下水道
課主任）▽副主幹 前田雅子（同主
任）▽社会教育係長 青山祿郎（税
務課徴収係長）▽スポーツ振興係
長 井本嘉宏（産業観光課主査）▽
主査 笠本富紗子（企画公室主査）

- ▽主事 丸尾周平（新規採用）
- 《社会福祉協議会派遣》
- ▽中宣行（危機管理課防災係長）
- 《デジタル庁派遣》
- ▽南康平（産業観光課主査）
- 《暫定再任用》
- ▽社会福祉協議会派遣 北中公博
- ▽検査長 小迫拓宏▽主任保健師 木村晃子

募集

2023年度国家公務員
採用一般職試験（高卒者）

受験案内詳細は5月8日(月)からホームページ「国家公務員試験採用情報NAVI」に掲載します。
受付期間 6月19日(月)～28日(水) ※申し込みはインターネットから行ってください。
第一次試験 9月3日(日)
試験地 和歌山市など
問い合わせ 人事院近畿事務局試験第二係 (☎06-4796-2191)

戦争に関するもの募集

平和祈念館では戦争に係る資料・書籍・写真などを募集します。戦争の悲惨さや平和の尊さを継承していくため、戦争関連品を収集保存し、後には展示することを計画しています。寄贈や貸出にご協力いただける方は、お問い合わせいただるか、平和祈念館（丁ノ町2527）へお越しください。
募集するもの 戦争に関する当時の資料、書籍、写真など、その他戦争に関連するもの。
募集期間 随時受付
問い合わせ かつらぎ町平和祈念館※日・月を除く午前9時～午後5時 (☎22-6545)



紀の川河川愛護モニター募集

河川を見守り、日常生活で知り得た情報を河川管理者に定期報告（月1回以上）する、紀の川河川愛護モニターを募集します。

事業者の方へ 消費税インボイス制度 説明会の開催

申し込み・問い合わせ／粉河税務署
法人課税第1部門 (☎0736-73-4255)

開催日時
5月11日(木) 10:30～11:45
5月16日(火) 15:00～16:15
5月24日(水) 15:00～16:15
6月6日(火) 10:30～11:45
6月15日(木) 15:00～16:15
6月23日(金) 15:00～16:15

説明会は、「事前予約制」で開催します。開催日の前々日までに予約の連絡をお願いします。

内容 インボイス制度の概要について、消費税の基本的な仕組みを踏まえた上で説明します。

インボイス制度説明会(60分)・登録申請相談会(15分)

場所 粉河納税協会3階会議室（紀の川市粉河882-8）

費用・定員 無料・各日20人

※登録申請相談会にて、個人事業者の方は、マイナンバーおよびスマートフォンを持参すれば、その場でe-Taxによる登録申請ができます。その際は、マイナンバーカードの暗証番号などが必要になります。

主催 粉河税務署・粉河納税協会

※軽減税率制度およびインボイス制度に関する情報は、国税庁ホームページの「消費税の軽減税率制度・適格請求書等保存方式（いわゆるインボイス制度）」をご覧ください。(https://www.nta.go.jp)

国税庁ホームページ



期間 7月1日(土)から1年間
応募資格 町内在住で紀の川付近に住む20歳以上の方
対象河川 紀の川
手当 月額4580円予定

募集人員 県内で若干名
応募期限 6月1日(木)
応募・問い合わせ 国土交通省和歌山河川国道事務所河川管理課 (☎073-4402-0267)

相談名	相談日	時間	場所	問い合わせ
ひきこもり青年のための「居場所」	月～金曜(祝日除く) 5/8(月)パリストに挑戦 5/12・26(金)女性相談日 5/9(火)小中高生相談日	13:30～15:30 ※5/8は11:30 集合	大谷地域交流センター 1階和室	NPO法人よりみち ☎090-7093-9595
よりみち親の会	5/10(水)、6/7(水)	19:00～21:00	同上	同上
ひきこもり相談会	5/10(水)※要電話予約	13:30～15:30	同上	同上
無料法律相談	5/8(月)、22(月)	13:30～15:30 (先着順)	地域福祉センター	社会福祉協議会 ☎22-5222
ふくし何でも相談 日常生活上の困りごと など幅広い相談に	月～金曜(祝日除く) ※電話相談や、訪問 相談も行っています	8:30～17:15	同上	同上
理学療法士相談 自宅での自主リハビリや健康 体操の方法などでお悩みの方	5/19(金)	13:00～17:00 (予約制)	保健福祉センター 1階機能訓練室	健康推進課衛生係 内線6031
消費生活相談 悪質な訪問販売や契 約・取引に関するトラ ブルなどでお悩みの方	①5/2(火) ②5/9(火) ③5/16(火) ④5/23(火)	13:00～16:00	①かつらぎ町役場 ②高野町役場 ③橋本市役所消費生活センター ④九度山町ふるさとセンター	産業観光課 商工観光係 内線2103
就職相談	①5/9(火) ②5/16(火) ③5/10(水)、24(水)	14:00～15:30	①笠田公民館佐野分館 ②笠田東児童館 ③かつらぎ総合文化会館	伊都振興局 企画産業課 ☎0736-33-4909
無料職業紹介所 町内事業者・住民の方 に対して、求人求職の 情報提供・あっせん	月～金曜(祝日除く)	8:30～17:15	役場産業観光課	かつらぎ町 無料職業紹介所 (産業観光課内) 内線2103



児童虐待相談ダイヤル

「虐待を受けていると思われる子どもを発見した」「子育てが辛くてつい子どもにあたってしまう」など、一人で抱えきれないでお気軽にご相談ください。※秘密は厳守されます。かつらぎ町児童虐待相談ダイヤル(☎22-8877)

【その他の相談先】

伊都振興局健康福祉部(☎0736-42-3210)

和歌山県子ども・女性・障害者相談センター(☎189番)

※緊急を要する場合は警察(☎110番)まで

納期限

5月31日(水)

- 軽自動車税
- 町外固定資産税 前期・第1期

町税などの納付は便利で確実な口座振替をご利用ください。

● かつらぎ町公式LINE・メール

町ではLINE公式アカウントの運用とメール配信をしています。

町の行政情報や災害情報などが届きます。

※LINEとメールの配信内容は同じです。防災行政無線で配信した情報も届きます。



・ LINE公式アカウント
@katsuragi-town



・ かつらぎ町メール

空メールを送信すると、「仮登録完了のお知らせメール」が届きますので、メール内のURLから登録手続きを行ってください。

t-katsuragi@sg-p.jp





5月の休館日

1・8・15・22・29

開館 9:00~17:00

☎22-0303

お知らせ



●全国中学ビブリオバトル

浦畑玲奈さんが優秀賞

3月19日(日)、昭和女子大学にて、「第6回全国中学ビブリオバトル」が開催され、和歌山県代表として出場した笠田中学校の浦畑玲奈さん(受賞当時3年生)が優秀賞に選ばれました。

浦畑さんコメント

今回、全国大会で優秀賞をいただくことができ、うれしい気持ちで一杯です。全国大会に出場した



浦畑さん

ことで、学校生活だけでは得られない貴重な経験ができました。出場の機会をいただいたことに感謝し、今後もこの経験を生かしてさまざまなことに挑戦したいです。応援していただき、ありがとうございます。 ※浦畑さんが紹介した「残像に口紅を」(筒井康隆著)は、図書館にも所蔵しています。

●新着図書

・一般書

めざせ塩分マイナス2gコンビニ・総菜も活用かんたん!減塩めし 本田 よう一 終着駅からバスの旅 加藤 佳一 面白くて眠れなくなる日本語学 山口 謠司 リンボウ先生のなるほど古典はあもしろい! 林 望(著)・武田 美穂(絵)

・児童書

いちじくのはなし しおたに まみこ 体育委員はなやみすぎ 小松原 宏子(作)・あわい(絵) めんはずごい! 柴田書店(編)・秋元 さくらほか(著)

PicUp! 新着図書

一般書



「そして、よみがえる世界。」 西武 豊(著)

アガサ・クリスティー賞大賞受賞作。

一般書



「神無島のウラ」 あさの あつこ(著)

令和の「二十四の瞳」誕生!

一般書



「君に光射す」 小野寺 史宜(著)

ひとりで頑張ってしまうあなたへ贈る優しいエールの物語。

児童書



「おうさまのまえでみぎむけーみぎ!」 柏原 佳世子(作)

みぎ?ひだり?どっち?

児童書



「アタックライン」 中松 まるは(作) かわい ちひろ(絵)

胸があつくなるバレーボール物語!

児童書



「農業をささえる生きもの図鑑」 谷本 雄治(著)

地味にスゴい!田んぼや畑で大活躍!

いつでも
遊びにきてね

子育て支援センターからのお知らせ

5月のスケジュール

5/12・19(金) 9:00~11:30
おめでとうコーナー

対象：誕生日の未就園児
誕生日の記念に手形または足形を残しませんか?(毎月第1・2金曜日)
持ち物：タオル・ウェットティッシュ

5/11(木) 10:00~11:00
わくわく広場

製作など楽しい活動の場。
内容：「かわいいクリアファイル作り!」
定員：6人 要予約:4/27(木)~

5/15(月) 10:00~11:00
赤ちゃんクラブ「よちよち」

赤ちゃんとお母さんのふれあいの場。
内容：「とびだすガラガラ♡を作ろう!」
定員：6人 要予約:5/1(月)~

5/24(水) 10:00~11:00
なかよし広場

子育て講座や親子でふれあう交流の場。
内容：「紙コップでうさぎロケットを作ろう!」
定員：6人 要予約:5/10(水)~

※イベントは、都合により変更となる場合があります。



今月は姉弟・姉妹で遊びに来てくれるお友達を紹介します。

大工さんのおもちゃが大好きな姉弟は、協力してドライバーでねじを回したり、トンカチでたたいたり、役割分担して楽しんでいます。

月齢の低い双子の姉妹は、うつ伏せで飛行機ぶーん♡可愛いほっこりした姿に癒されます。

子育て支援センターでは、赤ちゃんがおなかにいる妊娠中の方も施設の見学や、妊娠中の気分転換・ちょっとした悩み相談もお受けしています。

色んな情報交換の場として開放していますので、ぜひ遊びにきてくださいね。

子育て支援センター「はぐくみ」

開館：月~土曜日(祝日除く)

時間：9:00 ~ 12:00

13:00 ~ 16:00

※土曜は午前中のみ

場所：かつらぎ町保健福祉センター1階

問い合わせ 内線 6013・080-8317-3788

子育てに
悩んでいませんか?
お気軽に
ご相談ください。

《文芸の窓》

〔俳句〕

母の日や姉妹のごとくショッピング

岸歩む人より遅く蓮見船

鯉のぼり杖つく我の応援歌

稲の丈青鷺の脚隠るほど

折箱に残る湿りや葛ざくら

北村 薫

市川 ゑみ

野口 勝代

富賀見由紀子

市川 晴茂

(銀河句会)



〔短歌〕

散り急ぐ桜の下に佇^{たたず}みて卒寿超えたる命いとしむ

芋瀬 重治

一日つつ衰えて行く実感に夫の介護は全^{まっ}う出来るか

海堀 早苗

オルゴールつと鳴り出す段飾り五十年経し雛^{ひな}を送る

木村いく子

秋空の飛行機雲にて旅立つか励ましくれし百歳の爺

中 節子

帰るなり孫と二人で宿題す息^こ子との時間を取り戻すが

山根木定子

(ささゆり短歌会)

5月

保健カレンダー

場所／保健福祉センター

問い合わせ 健康推進課衛生係(内線2054・2059)

事業名	日時	時間	対象	内容
4か月・6か月児健康診査	5/31(水)	受付時間は個別に通知	令和5年1月生まれ 令和4年11月生まれ	身体計測・医師による診察・発達観察・育児相談・離乳食指導
3歳6か月児健康診査	5/16(火)		令和元年10・11月生まれ	身体計測・医師による診察・歯科医師による歯科検診・発達観察・食事指導・歯科指導・屈折検査
10か月児健康相談	5/11(木)		令和4年6月生まれ	身体計測・発達観察・育児相談・離乳食指導・歯科指導
	6/8(木)		令和4年7月生まれ	
2歳児健康相談	5/1(月)		令和3年3月生まれ	身体計測・発達観察・育児相談・食事指導・歯科指導
	6/5(月)		令和3年4月生まれ	
股関節検診	5/12(金)		令和4年11～12月生まれ 令和5年1～2月生まれ	股関節異常の有無
子育て広場「すくすく」	5/12(金)	13:30～15:00	乳児を持つ保護者と妊婦	助産師による母乳相談、栄養士による離乳食相談など
	6/9(金)			
7か月児教室「さくらんぼ」	5/10(水) 5/24(水)	13:30～	令和4年10月生まれ	ふれあい遊び・子守唄・絵本の読み聞かせ・ペープサート・ブックスタート事業による絵本のプレゼント
11か月児教室「りんごちゃん」	5/10(水)	10:00～	令和4年5月生まれ	ふれあい遊び・手遊び・絵本の読み聞かせ
	6/7(水)		令和4年6月生まれ	

※母子手帳、バスタオルを持参してください。

※乳幼児健診・健康相談では受付時間を個別に通知します。

※警報発令時、午前中の健康相談・教室は午前8時半の時点、午後の健診・教室は午前11時の時点で警報が発令されていれば中止とします。ご不明な点をご連絡をお願いします。

////来られる際のお願い////

- ・風邪症状や発熱、体調不良がある場合は受診を見合わせてください。
- ・受付時に手指消毒と検温を行います。会場内ではマスク着用を推奨します。
- ・できる限り、兄弟祖父母などの同伴はご遠慮ください。

● 育児サークル (10:00～11:00)

日程	サークル名	場所
5/19(金)	笠田育児	かつらぎ西部公園多目的広場(持ち物:水分・帽子・タオル)

● 子育て世代包括支援センター(SUKU²)

妊娠中から子育て期に関する相談に応じます。保健師が常駐していますので、お気軽にご利用ください。

時間 8:30～17:15 場所 保健福祉センター 2階

問い合わせ 健康推進課衛生係 (2054・2059)

● 園庭開放

園庭開放を利用する方は事前予約をお願いします。自宅で検温をした後、ご来園ください。予定を変更する場合があります。町ホームページをご確認ください。

園名	日程	時間
三谷こども園	5/9 (第2火曜)	9:30～10:30
佐野こども園	5/16 (第3火曜)	9:30～10:30
聖心幼稚園	5/19 (金)	9:30～11:00

問い合わせ 三谷こども園 (☎23-3730)・佐野こども園 (☎22-6260)・聖心幼稚園 (☎22-1336)

善行少年表彰

令和4年度は、町内から13人の児童・生徒が表彰されました。

かつらぎ警察署少年補導員連絡会では、青少年健全育成の一環として、かつらぎ警察署管内の小中学校で、地域の奉仕活動など他の模範となる行いのあった児童・生徒を表彰しています。

受賞者 <敬称略、数字は写真番号>

- ①笠田小学校（6年）林花慧、能美竣
- ②妙寺小学校（6年）内田琉人、西山瑠珂
- ③大谷小学校（6年）中井香菜
- ④渋田小学校（6年）江口由菜
- ⑤梁瀬小学校（6年）梅若香恋
- ⑥笠田中学校（1年）美馬花音、（2年）雪谷政宏、（3年）中谷絢香
- ⑦妙寺中学校（3年）溝端一仁、久保明日香、（2年）中琉成

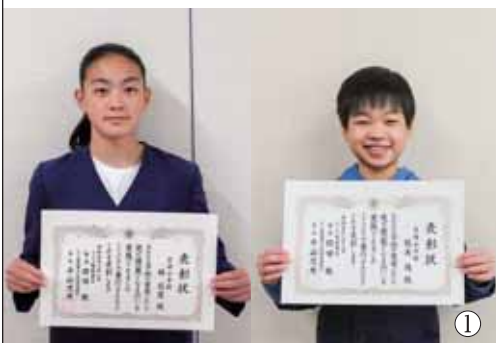

①



③



②



④



⑤



⑥



⑦

こんにちは
赤ちゃん

3月30日の4か月健診に
来られた赤ちゃんを
ご紹介します♪



あおとちゃん



こはくちゃん

