

広報

KATSURAGI
Public Relations

かつらぎ



- 3 町からのお知らせ
- 14 まちのわだい
- 18 NEWS & TOPICS
- 20 暮らしの情報 INFO
- 24 相談窓口
- 25 図書館だより
- 26 子育て・保健カレンダー
- 28 こんにちは赤ちゃん など



COVER

////表紙の写真////

6/27水泳授業。平泳ぎの足の蹴る向きを教える中村智太郎さん。(P.19に関連記事あり)

= 広報の表紙写真 (イラスト) を募集します =
町内で撮影した写真を募集します。応募方法などは町ホームページ、またはお問い合わせください。
【9月号締切8月8日(火)】
問い合わせ 企画公室秘書広報係 (内線2008)



町長メッセージ 町民のみなさまへ

6月2日の記録的な豪雨により、かつらぎ町は河川や水路の氾濫などによって住宅に大きな被害を受けました。床上浸水や床下浸水などで被災された住宅の復旧には、町外はもとより県外からも駆けつけていただいた「災害ボランティア」の皆さまの存在がなかったら、このような早期の復旧はありませんでした。被災から1カ月以上経った今も、完全な復旧には至っておらず、災害ボランティアの皆さまにお世話になっているところです。本当にありがたく心より感謝申し上げます。

災害ボランティアとは、災害発生時やその後の復旧・支援活動に自発的に参加する方々のことをいいます。活動範囲は、被災者や被災地の地域住民のために、物資の配布、避難所での支援、清掃作業、心理的な支えなど、多岐にわたり、さまざまな形で力を貸してくれます。

今回、初めて災害ボランティアの支援を受けたわけですが、災害ボランティアには、「専門ボランティア」と「一般ボランティア」の2種類があ

ります。専門ボランティアは、特定の分野での専門的な知識や技術を持っており、それを活かして災害現場での支援活動を行います。例えば、医療従事者、建築士、エンジニアなどです。一方、一般ボランティアは、特定の専門知識や技術を持っていませんが、家財の運び出しや泥かきなど、復旧に向けた手助けを行います。

今回、災害ボランティアの支援を受けることができたのも、町社会福祉協議会の素早い対応のおかげであり、社協職員の皆さまには、心より感謝申し上げます。町職員も災害対応に大いに活躍してくれましたが、社協職員も本当に頑張ってくれました。日中は被災現場に出向き、夕方からは事務所に戻り通常業務を遅くまで行うなど、献身的な仕事ぶりでした。

今回の災害では「住民の生命と財産を守る」ということがいかに大切かということを学ばせていただき、今後につながるものとなりました。

かつらぎ町長 中阪 雅則

● **トリプルP参加者募集!**
(Positive Parenting Program)

**参加
無料**

**保育
あり**

子育てが楽しくなるためのアイデアや技術を紹介する連続講座を開催します。それぞれの親子に合わせた方法で、親子の関わり方や考え方、具体的なスキルを学びます。

子育てをちょっとひと休みして、お茶やお菓子を楽しみながら、他の参加者と一緒に工夫や技術を学びましょう。



トリプルP開催日程 (全7回)

日時	内容	形式
第1回 10月6日(金) 午前9時30分～正午	「前向きな子育て」とはどのような子育てなのかについて学び、子どもの行動のとらえ方について話し合います。	講義 グループワーク
第2回 10月13日(金) 午前9時30分～正午	子どもとよい関係をつくり子どもの発達を促すための10のスキルを学びます。	
第3回 10月20日(金) 午前9時30分～正午	子どもの問題行動をうまく扱うための、7つの方法を学びます。	
第4回 10月27日(金) 午前9時30分～正午	子どもの問題行動が起こりやすい場面を想定し、その行動が起こらないように事前の活動の準備について学びます。	
第5回～第6回 11月3日(金) 11月10日(金)	先のセッションで学んだ方法を、家庭で上手く活用できているかを話し合い、工夫して子育てできるようにサポートします。	ご自宅での 個別電話相談
第7回 11月17日(金) 午前9時30分～正午	子どもの行動の好ましい変化について話し合い、プログラムで学んだスキルを復習します。	講義 グループワーク 全体のまとめ

※欠席の場合は、次回開始30分前などでフォローあります。都合の良い日に事務局から内容を紹介することも可能です。

場所 町保健福祉センター3階会議室
対象 子どもがいるすべての親(定員12人)
講師 前迫 早苗さん (トリプルP認定ファシリテーター)
費用・テキスト代 無料
保育 無料
申込期限 9月29日(金)

申し込み・問い合わせ
教育総務課指導係 (内線3012)

参加者の声

- ・受講前は半信半疑でしたが、受講したことを実践してみると、うそのように子どもの態度が良い方になってきました。
- ・子育てが楽しいということを忘れていました。受講して心に少し余裕ができました。

6月2日豪雨で被災された方へ ● 生活支援制度などのご案内

6月2日豪雨により、被害を受けた皆さまに心より、お見舞い申し上げます。

町では、被害を受けた方へ生活支援制度などを設けています。

該当する場合や申請を希望する方は、各担当課までお問い合わせください。

◆ 災害援護資金の貸付

災害により負傷または住居、家財に一定以上の損害を受けた世帯に対し、その生活の再建に必要な資金の貸付を行います。

対象 町民で、次のいずれかの被害を受けた世帯の世帯主。

- ・世帯主が災害により負傷し、概ね1カ月以上の療養期間を要する場合
- ・家財が3分の1以上損害した場合

- ・住居が半壊または全壊・流失した場合

必要書類

- ・災害援護資金借入申込書（所定用紙）
- ・診断書※負傷で申込みの場合のみ（所定用紙）

- ・個人情報情報の収集および利用に関する同意書（所定用紙）

- ・罹災証明書
- ・本人確認書類

貸付限度額など

貸付 限度額	①世帯主に1カ月以上の負傷がある場合		
	ア	当該負傷のみ	150万円
	イ	家財の3分の1以上の損害	250万円
	ウ	住居の半壊	270万円
	エ	住居の全壊	350万円
	②世帯主に1カ月以上の負傷がない場合		
	ア	家財の3分の1以上の損害	150万円
	イ	住居の半壊	170万円
ウ	住居の全壊（エの場合を除く）	250万円	
エ	住居の全体の滅失または流失	350万円	
貸付利率	無利子	保証人	不要
据置期間	3年	償還期間	10年（据置期間3年含む）
償還方法	年賦、半年賦または月賦		

所得制限

同一世帯に 属する人数	1人	2人	3人	4人	5人以上
所得の 合計額	220万円	430万円	620万円	730万円	730万円に1人増すごとに30万円を加算

※ただし住居が滅失した場合は世帯人数に関わらず1,270万円。

・認印
※貸付決定後、借入書提出時には
実印と印鑑登録証明書が必要で
す。

申込期限 10月2日（月）
問い合わせ 住民福祉課福祉係
（内線2067）

6月2日豪雨で被災された方へ
● 生活支援制度などのご案内

◆災害弔慰金

町民の方が災害により死亡された場合、その遺族に対し災害弔慰金を支給します。

対象となる遺族

配偶者、子、父母、孫、祖父母、兄弟姉妹。※兄弟姉妹は、死亡した方の死亡当時、その方と生計を同じくしていた方または同居していた方に限ります。また配偶者、子、父母、孫、祖父母がいずれもない場合に限りません。

支給額

- ・ 生計維持者が死亡した場合 500万円
 - ・ その他の者が死亡した場合 250万円
- 問い合わせ 住民福祉課福祉係
(内線2067)

◆災害障害見舞金

町民の方が災害により負傷し、または疾病にかかり、治ったとき(その症状が固定したときを含む)に、重度の障害があるときは、災害障害見舞金を支給します。

対象

災害により重度の障害(両眼失明、要常時介護、両上肢ひじ関節以上切断等)を受けた方。

支給額

- ・ 生計維持者の場合 250万円

- ・ その他の者の場合 125万円
- 問い合わせ 住民福祉課福祉係
(内線2067)

◆し尿くみ取り料・浄化槽清掃料の補助金

6月2日豪雨の影響により、町内に居住する方のくみ取り便槽並びに浄化槽に雨水や河川の氾濫により浸水があった場合、その雨水などのくみ取り料(清掃料)に対し、補助金を交付します。

対象

町内に居住し、河川の氾濫などの災害により浸水し、罹災証明書を受けた方または罹災の事実が確認できる方。

補助額

- ・ し尿便槽くみ取り料 実費(上限5000円)
- ・ 浄化槽清掃料 実費の2分の1

必要書類

- ・ 申請書
- ・ 領収書
- ・ 罹災証明書(罹災の事実が確認できる書類)など

申請期限 9月1日(金)

問い合わせ 環境課住民環境係
(内線2066)

税金・保険料など

被災者の生活再建支援のための災害支援制度(税金・保険料など)があります。

詳しくは町ホームページをご覧ください。

町ホームページ



町民税	税務課住民税係(内線2042)
固定資産税	税務課固定資産税係(内線2043)
国民健康保険税	税務課住民税係(内線2042)
後期高齢者医療保険料	健康推進課保険年金係(内線2056)
介護保険料	健康推進課介護保険係(内線2051)
国民年金保険料	健康推進課保険年金係(内線2058)
上下水道料金	上下水道課総務係(☎22-6566)

● がん検診の取組を紹介

町では「自分のため 大切な人のために検診を受けよう！」を合言葉に、一人でも多くの方に検診を受けてもらえるように取り組んでいます。
 問い合わせ 健康推進課衛生係（内線2053）

充実するがん検診

コロナ対策
 感染症予防対策の実施
 (令和2・3年)

がん検診
 の無料化
 (令和4年)

実施医療機関
 の拡充
 (令和5年)

自己負担「0円」を実現。

前立腺がん検診・ピロリ菌検査の町外医療機関での実施。



かつらぎ町のがん検診は、年々充実しています。

歴代3位の受診率！

町のがん検診の受診率は、平成30年は25.2%でしたが、コロナによる受診控えなどで令和2年は18.2%まで落ち込みました。しかし、令和4年は26.0%となり昭和58年から始まったがん検診の中で歴代3位の受診率となりました。

県では、がん検診の受診率の目標を50%に定めています。がんを早期発見するためにも、がん検診を受けましょう。

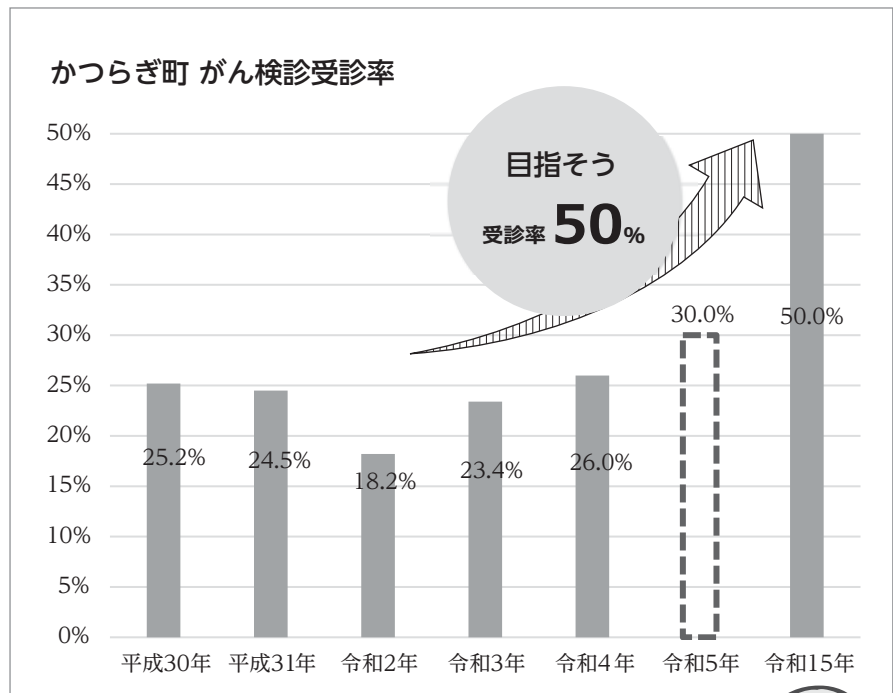

がん検診は「一度受診したら大丈夫」ではありません。
 定期的に受診し自分の身体の状態を正しく知ることが大切です。

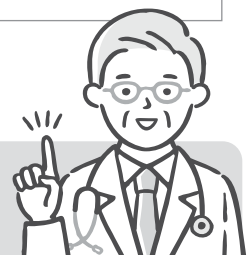



アピアランスケアってなあに？

アピアランスケアとは、がんやがん治療にともなう外見の変化による気持ちのつらさを和らげるケアです



● がん患者の
アピアランスケア支援事業がスタート

対象となる補整具・助成金額

種類	医療用ウィッグ (全頭用)	乳房補整具	
		補整下着	人工乳房・人口乳頭
助成金額	購入金額の1/2 (上限2万円)	購入金額の1/2 (上限1万円)	購入金額の1/2 (上限2万円)

※乳房再建術は除きます。

町では、がん患者の社会参加を支援し、療養生活の質が向上するよう、医療用補整具の購入費用の一部を助成します。

対象 次の全てに該当する方。

- ・ 助成申請日と医療用補整具の購入日に町内に住民票がある方。
- ・ がんと診断され、がんの治療を受けた方または現に治療を受けている方。
- ・ がん治療に伴い脱毛または乳房を切除し、医療用補整具を購入した方。
- ・ 申請する医療用補整具について、過去に他の自治体からの助成を受けていない方。
- ・ 4月1日以降に購入し、購入した日から翌年度末以内の申請である方。

助成回数 各1回

問い合わせ 健康推進課衛生係（内線2053）

令和5年度

● フレイルサポーター募集

フレイルチェックを受ける地域の皆さまをサポートする「フレイルサポーター」を募集します。必要な知識は、全て講座で習得できます。活動内容は、お住まいの地域でフレイルチェック開催時に、測定などのお手伝いです。ご本人のペースに合わせて活動できます。

フレイルサポーター養成講座

日時 9月8日(金) 午前10時～11時30分
場所 町保健福祉センター3階研修フロア
申込期限 8月31日(木)

※フレイルとは、加齢に伴い筋力や心身の活力が低下した状態を指し、多くの方がフレイルを経て要介護状態に至ります。フレイルチェックは自分の身体の状態を知り、必要な取り組みが分かります。

申し込み・問い合わせ 健康推進課衛生係（内線2054）

(第1講座：腰痛肩こり体操)

● 介護予防体操実践教室

介護予防…まだ先のことかな？運動不足…わかっているけど始めるきっかけがない、という方。介護予防の大切さについて一緒に学び、腰痛肩こり体操を体験してみませんか。

日時 8月21日(月)、9月1日(金)、9月14日(木)午後1時30分～3時30分
場所 町保健福祉センター3階研修フロア
内容 講座60分：【オンライン】理学療法士によるフレイル予防講座・腰痛肩こり体操、相談会：60分 ※各回同じ内容
費用・人数 無料・20人

申込方法 各開催日の2週間前までに、FAX、メール、申込フォームまたは電話にて参加日と連絡先をお知らせください。

申し込み・問い合わせ 健康推進課長寿社会係（内線6020・FAX22-2940）
 メール:kenko-cyoju@town.katsuragi.wakayama.jp



● 知ってほしい国保『特定健診①』

問い合わせ

健康推進課保険年金係（内線2214）

特定健診は、40歳以上の人を受けられる健康診査です。

令和3年度かつらぎ町の特定健診受診率は30.8%で、特定健診対象者の内、約3人に1人しか受診していません。

特定健診を受けるメリット

- (1) 定期的に健康把握ができ、早期発見・早期治療ができます。
- (2) 早期治療は、身体的・経済的負担を軽減します。

特定健診の
自己負担金は
無 料

特定健診受診率

平成31年度			令和2年度			令和3年度		
順位	市町村名	割合(%)	順位	市町村名	割合(%)	順位	市町村名	割合(%)
1		55.1	1		57.7	1		61.6
2		51.2	2		45.3	2		50.9
25		32.7	25		28.2	25		31.7
26	かつらぎ町	32.3	26		27.0	26	かつらぎ町	30.8
27		31.9	27	かつらぎ町	26.7	27		30.2
28		30.7	28		25.0	28		30.0
29		26.6	29		23.8	29		29.9
30		22.3	30		13.2	30		26.4
県平均		36.3	県平均		31.8	県平均		35.4

〔和歌山県の国保の状況〕より

第1回 歯の健康

あれこれインタビュー

町では、健康で長生きできるよう「健康寿命日本一計画」を作成しています。いくつになってもおいしく食べて健康であるためには、歯の健康はかせません。今年度は歯の健康を保つために大切なことや、身体に及ぼす影響について、シリーズで掲載します。

Question 歯を失う原因で多いのは何ですか？

Answer 妙中歯科クリニック院長 妙中泰之医師

歯を失う原因の多くは、むし歯と歯周病で第1位は歯周病です。予防するには毎日のブラッシングがとても重要であり、かかりつけの歯科医院で定期的にチェックを受けることで、歯周病を早期発見することができます。歯周病になりにくい環境を整え、毎日のセルフケアでお口の健康を維持していきましょう。

- ▶第2回は 歯周病を早期発見するために「歯周病検診ってどんなことをするの？」ひきつづき、妙中歯科クリニック院長 妙中泰之医師にインタビューします。

● 各種福祉手当

※福祉関係の手当には所得制限があり、手当を受ける方や扶養義務者の前年の所得が一定の額以上であるときは、手当は支給されません。

福祉関係の手当には、いろいろなものがあります。支給するためには申請する必要があります。該当すると思われる方はお問い合わせください。

各種福祉手当を受けている方は毎年8月に現況届の提出が必要です。期限内に忘れずに現況届を提出してください。

児童扶養手当

手当を受給できる方

次の①～⑧に該当する児童（18歳に達する日以降の最初の3月31日までの間にある方、または20歳未満で一定の障害のある方）を監護している母または父、父母に代わりその児童を養育している方。

- ① 父母が婚姻を解消した児童
- ② 父(母)が死亡した児童
- ③ 父(母)が一定の障害にある児童
- ④ 父(母)の生死が明らかでない児童
- ⑤ 父(母)が引き続き1年以上遺棄している児童
- ⑥ 父(母)が引き続き1年以上拘禁されている児童
- ⑦ 母が婚姻によらないで懐胎した児童、棄児など
- ⑧ 父(母)がDV保護命令を受けた児童

手当月額

子ども1人の場合 1万410円
 ～4万4140円
 ※子ども2人目5210円～1万4200円、3人目以降3130円
 ～6250円が加算。

支払月 奇数月

手当を受給できない方

- i 児童が里親や児童福祉施設(母子生活支援施設、保育所および知的障害児通園施設などを除く)に入所措置されているとき。
- ii 父(母)が婚姻の届出をしていなくても事実上の婚姻関係にあるとき。(③の児童を除く)
- iii すでに父または母のどちらかが児童扶養手当を受給しているとき。
- iv 児童や父(母)などが日本国内に住んでいないとき。

特別児童扶養手当

手当を受給できる方

次の①～②全てを満たす児童を監護する父母、または父母に代わって児童を養育している方。

- ① 20歳未満の児童。
- ② 身体や知的または精神に中程度以上の障害がある児童、もしくは、長期にわたる安静を必要とする病状にある児童。

手当を受給できない方

- i 児童が障害を事由とする公的年金を受けているとき。
- ii 児童が児童福祉施設などに入所しているとき。

手当月額 対象児童1人につき

- 1級 5万3700円
- 2級 3万5760円

障害児福祉手当

手当を受給できる方

身体や知的または精神の障害が著しく重度で、日常生活に常時特別の介護を必要とする、在宅の20歳未満の児童。

手当月額 1万5220円

特別障害者手当

手当を受給できる方

身体や知的または精神の障害が著しく重度で、日常生活に常時特別の介護を必要とする、在宅の20歳以上の方。

手当月額 2万7980円

問い合わせ 住民福祉課福祉係
 (内線2064)

● 不動産公売のお知らせ

不動産の公売を次のとおり実施します。当日詳細な手続きを説明しますので、経験のない方でも参加できます。

公売期日 9月5日(火)午後1時

場所 和歌山県自治会館3階30

6号室(和歌山市茶屋ノ丁2-1-1)

公売方法 入札

公売手続の説明 午後1時10分、担当職員が公売手続の説明を行います。それまでに公売会場に入場し、説明を聞いた上で入札してください。

保証金納付期限 公売期日の午後

1時30分～午後2時

入札時刻 午後2時10分～2時20分

開札時刻 午後2時22分

◆公売財産①

1.所在 伊都郡かつらぎ町大字柏

木字岡

地番 1068番2

地目 宅地

地積 242・13㎡

2.所在 伊都郡かつらぎ町大字柏

木字岡1068番地

家屋番号 1068番

種類 居宅・物置

構造 木造瓦葺2階建

床面積 1階88・74㎡

2階69・44㎡

附属建物

種類 物置
構造 木造瓦葺平家建
床面積 19・20㎡
※一筆一棟一括の公売となります。

◆公売財産②

1.所在 伊都郡かつらぎ町大字笠

田東字夜又田

地番 332番1

地目 宅地

地積 209・95㎡

2.所在 伊都郡かつらぎ町大字笠

田東字夜又田332番地1

家屋番号 332番1

種類 居宅・店舗

構造 鉄骨造スレートぶき2階建

床面積 1階56・56㎡

2階43・54㎡

※一筆一棟一括の公売となります。
※詳細は町ホームページや税務課窓口に「公売財産の明細」を用意していますのでご覧ください。

◆売却決定日時 9月26日(火)午

前10時30分(役場税務課)

◆買受代金納付期限 9月26日

(火)午前11時30分(役場税務課)

◆公売参加に必要なもの

・公売保証金

・印章
・収入印紙200円(入札者が営
利法人または個人で営業者の場
合)

・委任状(代理の方が入札する場
合)

・共同入札代表者の届出書(共同
で入札する場合)

・陳述書(暴力団関係者でないこ
との陳述)

・資格証(宅地建物取引業者または
債権回収業の営業許可を受けて
いる方は、その資格証の写し
(有効期限内)

◆注意事項

・公売財産の明細をご確認の上、
入札をお願いします。

・落札した方は、上記の買受代金
納付期限までに買受代金をお支
払ってください。

・差押財産に係る滞納町税が納付
された場合など、予告なく公売
を中止することがありますので、
あらかじめご了承ください。中
止した場合は町ホームページに
その旨掲載しますが、更新が遅
れることもあります。最新の情
報はお問い合わせください。

問い合わせ 税務課徴収係(内線
2041)

● 農業者年金に加入しませんか

農業者年金は、日本農業の担い手である農業者だけが加入できる「農業者のための年金」です。

加入資格 次の全てに該当する方

- ①国民年金の第1号被保険者(保険料納付免除者を除く)
 - ②年間60日以上農業に従事する方
 - ③20歳以上60歳未満の方
- ※年間60日以上農業に従事する60歳以上65歳未満の国民年金の任意加入者も加入できます。

メリット

- ・少子高齢化に強い積立方式
- ・保険料は月額2万円から6万7000円までの間で自由に選択可能(35歳未満で一定の要件を満たす方は1万円から選択可能)
- ・終身年金で80歳までの保障付
- ・支払った保険料は全額社会保険料控除の対象
- ・一定の要件を満たす担い手には、保険料の国庫補助制度あり

問い合わせ

産業観光課農業振興係 (内線2104)

● 農地を「貸したい方」、「借りたい方」募集中 ～農地中間管理事業で安心して農地の貸し借りを～

高齢により農地を誰かに貸したい方、新たに農業を始めたい方など、農地の貸し借りを行いたい場合(公的機関(農地中間管理機構)が間に入って、無料でサポートします。

農地を貸したい方

J A 紀北かわかみ農業経営課
(橋本市高野口町名古屋925)

農地を借りたい方

J A 紀北かわかみ農業経営課の相談窓口へお申し込みください。応募は随時受付中です。※申し込みをしても希望に添う農地がない

1)に相談窓口を開設しています。相談は随時受付中です。

※農地の条件により借り受け対象とならない農地もあります。

場合もあります。

問い合わせ J A 紀北かわかみ農業経営課

(☎0736-43-2555)

・公益財団法人和歌山県農業公社(073-43-2115)・産業観光課農業振興係(内線2101)

● パークゴルフ場特別イベントの開催

パークゴルフの日(8月9日)記念品進呈

かつらぎ西部公園パークゴルフ場では、パークゴルフの日にちなんで、8月8日(火)・9日(水)・10日(木)の3日間、各日先着20人の来場者に、粗品をプレゼントします。

この機会に、ぜひパークゴルフをお楽しみください。※営業開始は午前8時。

特別延長営業(8月11日～13日)

8月11日(金・祝)・12日(土)・13日(日)の3日間は、午前6時～午後7時で営業をします。※通常の営業時間は午前8時～午後5時。

問い合わせ かつらぎ西部公園パークゴルフ場(☎22-8952)



● 令和5年度 人権啓発作文・ポスター募集

応募・問い合わせ 生涯学習課社会教育係 (☎22-03303・内線3015)

人権問題に対する理解と認識を深めることを目的に、作文とポスターを募集します。

※町内小・中学校の児童・生徒は、学校を通じて提出してください。

対象 町内在住・在学・在勤の児童・生徒・一般(高校生を含む)

応募期限 9月1日(金)

募集テーマ ①～⑧の人権を尊重することの大切さについて考えたことや経験したこと。

① いじめ問題 ② 児童虐待問題

③ 高齢者 ④ 障害のある人 ⑤ 性的マイノリティの人 ⑥ 外国人 ⑦ 戦争や平和 ⑧ 環境問題など

募集内容

作文

・原則として400字詰原稿用紙(縦書き)を使用してください。
 ・内容にふさわしいタイトルをつけてください。
 ・学校名・学年(一般の方は住所)、氏名を記入してください。

ポスター

・画用紙B3判または四つ切画用紙を使用してください。
 ・作品の中に、内容に合う文字を入れてください。
 ・裏面に学校名・学年(一般の方は住所)、氏名を記入してください。

選考 作文・ポスターともに各部門(小学生、中学生、一般(高校生を含む))最優秀作品1点、優秀作品3点程度を主催者が選考します。優秀作品に選ばれた方には表彰状と副賞を贈呈します。

その他 応募作品は、未発表の創作に限りません。応募作品は、返却しません。応募作品の著作権は、主催者側に帰属し、啓発用教材として使用することがあります。その際、作品の趣旨を損なわない範囲で修正をする場合があります。

高齢者見守りネットワーク事業
見守りシール(サンプル)



地域で安心して暮らせる高齢者サービス

● 高齢者見守り
ネットワーク事業

認知症などで行方不明になる可能性のある方が歩き回って道に迷ったとき、地域包括支援センターや警察などと連携し、対象者の早期発見・保護につなげます。

対象 認知症などで行方不明になる可能性のある高齢者の方など

登録 申請書と対象者の方の写真(顔と全体像がわかるもの)を提出してください。登録後、「見守りシール」を配付しますので、衣服やカバン、靴などに貼り付けてください。

貼っている人を見かけたら

「見守りシール」を貼っていて、道に迷っている人に気づいたら、二次元コードを読み取って表示される地域包括支援センターや警察などに連絡してください。シールの番号を伝えると身元が判明します。

問い合わせ 健康推進課長寿社会係
(内線6020)

有料広告

参加費 無料

地域の健康促進イベント

ヨガ教室

日時 8/16 (WED) 14:00~15:00

場所 はなぞの温泉 花圃の里

持ち物 ヨガマット

参加特典 開催

当日ホテルに直接お越しください。

もれなく館内の温泉に無料でお入りいただけます。

後援: かつらぎ は今までの温泉 花圃の里 0737-26-0171

● ゴみの出し方

ごみは、各地区で決められたごみ集積場所に、収集日当日の午前8時までに出してください。
ガラスや動物に荒らされたり、悪臭が広がったり周囲に迷惑がからないように、ルールを守って出してください。

ごみ集積場所に町が収集できないごみ（テレビ・冷蔵庫・洗濯機・エアコン・乾燥機・パソコンなどの家電リサイクル対象品、建築資材など）を出すとは不法投棄になります。

● し尿くみ取り休業

休業期間

アップランド株式会社・
株式会社松本衛生

8月11日(金・祝)～16日(水)
※平常業務は17日(木)～

有限会社武田清掃

8月13日(日)～18日(金)
※平常業務は19日(土)～

ご迷惑をおかけしますが、よろしくお願ひします。

休業期間前は、混雑が予想されますので早めの申し込みをお願いします。

問い合わせ

環境課住民環境係 (内線2230)

ごみ出しのルールを守りましょう!

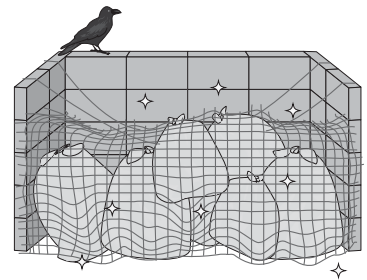

また、他の地区への無断でのごみの持込は絶対にしないでください。

ごみは適正に処分し、再利用によるごみの減量化を心がけましょう。
問い合わせ 環境課住民環境係 (内線2230)

● スズメバチ駆除費用の一部補助

対象者 町内にてスズメバチが営巣している建物・土地の所有者や使用者で、駆除業者に依頼してスズメバチの巣を駆除される方。※スズメバチ以外（アシナガバチ、ミツバチなど）は対象になりません

補助金 駆除費用の3分の1(上限1万円)
※100円未満端数切捨

申請方法

「かつらぎ町スズメバチ駆除費補助金交付申請書」に必要事項を記入・押印の上、次の書類を添付して提出してください。

- ① 駆除業者発行の駆除費見積書
- ② 現場の位置図と見取図
- ③ 写真（営巣駆除前の建物または土地の全景および営巣）

受付・問い合わせ 健康推進課衛生係 (内線2053)



防護服

ハチの巣駆除 防護服の無料貸出

ハチの巣でお困りの方に対し、駆除するための防護服の貸し出しをしています。

危険性が高い場合は専門業者に依頼してください。

※役場での駆除作業は行っていません。

地球温暖化対策(脱炭素)に取り組もう

おうちでできる取組
(キッチン編)

キッチンでは、冷蔵庫やポット、ジャーなど多くの電気製品が使用されます。

節電をするには、冷蔵庫を開けっぱなしにしない、詰め過ぎない、熱いものは冷めてから保存するなどが考えられます。ただし、冷凍庫は、詰めて入れたほうが省エネになります。

また、冷蔵庫の設定温度を「強」から「中」に、長時間使用しないときは、ポットやジャーの保温を止め、プラグを抜くことで節電につながります。

また、食品ロスを減らすことも有効です。

食品を廃棄するということは、食品の生産・加工・梱包・輸送等にかかった資源やエネルギーも無駄にするということです。廃棄された食品が腐敗することにより、地球温暖化の原因にもなるメタンガス等も発生します。購入した食品は基本食べることとし、残ってしまった分は堆肥にするなど有効活用しましょう。食べ残し等を堆肥化する家庭用のコンポストの購入については、町の補助金もありますので、お問い合わせください。

また、食べきれない量を買うことにより、冷蔵庫の中に適度な空間が生じることで電力の効率的な使用につながります。

みんなでSTOP CO2 未来のかつらぎ町のために！

次回▶水回り編

問い合わせ 環境課環境政策係 (内線2066)



人権擁護委員の活動

6月1日(木)人権擁護委員の日に、町内スーパーマーケット(3カ所)にて、人権への理解を深めてもらうため、人権啓発を行いました。

スーパーでの人権啓発の様子



人権擁護委員は、地域の皆さんから人権相談を受け、法務局と連携して、問題解決のお手伝いや、人権侵害の被害者を救済するなど、人権啓発活動を行っています。

相談は無料で、相談者のプライバシーは守られますので、お気軽にご相談ください。

かつらぎ町人権擁護委員

氏名	担当地区
高橋 喜章	笠田地区
山添 健治	笠田地区
佐藤真由美	大谷地区
岡村 利晴	妙寺地区
北浦 弘子	妙寺地区
津守 優子	三谷・渋田・四邑地区
谷口 千明	天野地区
福本 陽子	四郷地区
西浦 直樹	花園地区



防災教室の様子。防災マップは、6班に分かれ、皆で話し合って作成しました。

妙6町内会で防災教室を開催 大雨に備え「防災行動計画 (マイ・タイムライン)」作成

6月25日(日)、妙寺防災コミュニティセンター(妙寺公民館)にて、防災教室を開催し、妙6町内会の58人が参加しました。

当日は、避難訓練として自宅から妙寺公民館まで歩いて集合。その後、住民らで防災マップを作成し、災害時に危険であると思われる箇所を地図上に書き出しました。そして、それらの内容を踏まえ、防災行動計画(マイ・タイムライン)を作成しました。参加した方からは、「自宅に戻って家族とも避難行動について確認したい。」との声もいただきました。



作成したマイ・タイムライン

防災行動計画(マイ・タイムライン)とは

台風や大雨による災害などに対して、自身や家族がとるべき行動について時系列に整理した計画。「いつ」「何をするのか」を事前に決めておくことで、いざという時に正しい判断ができ、安全に避難ができます。

危機管理課では、他の地域でもこの防災行動計画(マイ・タイムライン)の作成を広げたいと考えています。その他、一時避難所開設訓練や地震への備えなど、さまざまな防災教室の相談も受け付けています。ぜひお問い合わせください。お問い合わせ 危機管理課防災係(内線2022)



● かつらぎ町公式LINE・メール

町ではLINE公式アカウントの運用とメール配信をしています。

町の行政情報や災害情報などが届きます。

※LINEとメールの配信内容は同じです。防災行政無線で配信した情報も届きます。



・LINE公式アカウント
@katsuragi-town



・かつらぎ町メール
空メールを送信すると、「仮登録完了のお知らせメール」が届きますので、メール内のURLから登録手続きを行ってください。
t-katsuragi@sg-p.jp





第71回よい歯を育てる コンクール開催

6月8日(木)、かつらぎ総合文化会館にて、伊都歯科医師会、伊都地方教育委員会連絡協議会主催の第71回よい歯を育てるコンクールが開催されました。このコンクールは、歯と口の健康週間期間中に歯と口の健康保持に努力している各小学校代表児童を集め、口腔衛生意識の向上を図ることを目的とし、伊都地方の小学校25校、138人の参加がありました。コンクールの結果は次のとおりです。

個人の部

- | | | |
|-----|----|--------------|
| 1年生 | 2位 | 田上 心結さん(妙寺小) |
| | | 向峯 千桜さん(渋田小) |
| | 3位 | 木下 琴葉さん(笠田小) |
| 2年生 | 3位 | 黒山 結友さん(笠田小) |
| | | 原谷 颯 さん(大谷小) |
| | | 西本 葵翔さん(妙寺小) |
| 3年生 | 3位 | 上田 菜穂さん(梁瀬小) |
| 4年生 | 2位 | 森中 悠太さん(妙寺小) |
| 5年生 | 3位 | 北山 慎 さん(大谷小) |
| | | 西山 瑠璃さん(妙寺小) |
| 6年生 | 3位 | 奥 咲良 さん(笠田小) |
| | | 上久保真那さん(妙寺小) |
| | | 東岡 芽依さん(渋田小) |

団体の部3位 妙寺小学校

写真①前列左から

- | |
|---------------|
| 西本 葵翔さん (2年生) |
| 田上 心結さん (1年生) |
| 粉生 龍菜さん (3年生) |

写真①後列左から

- | |
|---------------|
| 上久保真那さん (6年生) |
| 森中 悠太さん (4年生) |
| 西山 瑠璃さん (5年生) |
| 南垣内妙寺小学校校長 |



②③コンクールの様子



写真左) 大谷小学校、写真右) 笠田小学校

交通安全教室を開催

5月から6月にかけて、町内の各子ども園・幼稚園、小学校で交通安全教室が開催されました。かつらぎ町交通指導員が、園児・児童に安全な横断歩道や踏切の渡り方、自転車の乗り方などを指導しました。

子どもたちは熱心に耳を傾け、自分の命を守る行動を学びました。

志賀公民館に ピアノの寄贈

橋本市在住の山下登様から、志賀公民館にアップライトピアノを寄贈いただきました。心から感謝申し上げます。公民館事業などに使用させていただきます。



寄贈のピアノ



少年メッセージ2023 伊都地方発表大会が開催

6月18日(日)、高野町中央公民館にて「少年メッセージ2023伊都地方発表大会」が開催されました。大会では伊都地方管内の中学生712人から選出された23人が発表をしました。

町からは4人が自分の想いなどを発表し、結果は次の通りとなりました。

入選<発表順>

笠田中学校3年 中 応介さん

「悩み、考え、世界を広げる」

妙寺中学校3年 溝端 歩和さん

「得意を夢にする」

奨励賞<発表順>

笠田中学校3年 田中 孝奈さん

「時に立ち止まって」

妙寺中学校3年 渡辺 柚妃さん

「思いやりと多様性」



左から) 溝端さん、渡辺さん、田中さん、中さん



写真上) 6月23日(金)の学校給食でみかんジュースを提供したときの様子、写真下) 町長と紀州食品株式会社堀口紀美夫様

「かつらぎ公園東屋」の寄贈

橋本ロータリークラブ様から、かつらぎ公園内に東屋を寄贈いただきました。心から感謝申し上げます。

この東屋からは昨年花園地区から移設した遊具で遊ぶお子さんを見守ることができ、また散歩中の休憩場所としても利用できます。末永く活用させていただきます。

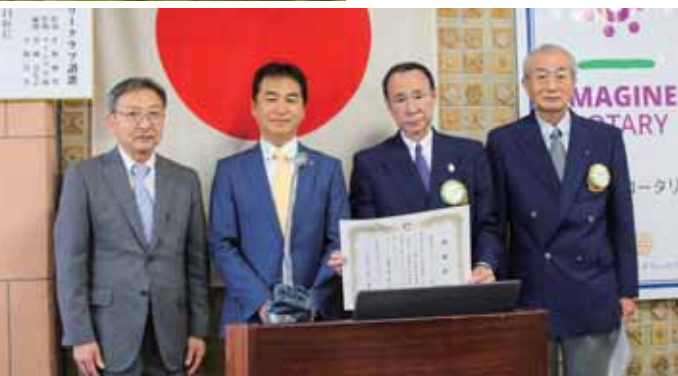

写真上) 寄贈の東屋、写真下左から) 教育長、町長、橋本ロータリークラブ中谷様、小西様

「みかんジュース」の寄贈

紀州食品株式会社様から、町内全てのこども園、幼稚園、小学校、中学校に8,850本のみかんジュースを寄贈いただきました。心から感謝申し上げます。小・中学校には、学校給食の献立に取り入れ、児童生徒が地域の産業を知り、味わう機会となりました。



ウエイトリフティング

紀北農芸高校ウエイトリフティング競技

6月3日(土)・4日(日)、那賀高校にて、県高校総体が行われ、紀北農芸高等学校2年の畑上晃汰さんと、1年の寺田雄誠さんがそれぞれの階級で優勝されました。お二人は、8月10日(木)からの令和5年度全国高校総体に出場されます。

2年
森本知奈さん(佐野)

大会意気込み

後悔のないように!練習の成果を発揮できるように、頑張ります。



全国大会への出場が決まった中学生・高校生を紹介

全国大会 出場

3年 副主将
高橋優姫さん(窪)

大会意気込み

自分のベストパフォーマンスを発揮できるように頑張ります。



ソフトボール

笠田高等学校ソフトボール部

6月4日(日)・5日(月)、紀の川市粉河運動場にて、県高校総体ソフトボール競技が行われ、笠田高等学校ソフトボール部が優勝されました。

同校ソフトボール部は、7月28日(金)から開催される全国高校総体に出場されます。

大会意気込み

ベスト16を目標に練習してきました。自分たちの持ち味は、明るく元気で、チームワークが良いところ。それをインターハイでも緊張しないで精一杯発揮して、全員で悔いのない試合をしたいです。



和太鼓

紀北農芸高校和太鼓部

令和4年9月10日(土)、かつらぎ総合文化会館にて、県高校文化連盟郷土芸能部会が行われ、紀北農芸高等学校和太鼓部が優勝されました。

同校和太鼓部は、7月29日(土)から開催の第47回全国高等学校総合文化祭2023かごしま総文郷土芸能部会に参加されます。

大会意気込み

初めての全国大会でちゃんと演奏できるか、不安や緊張がありますが、精一杯頑張ります。



町地域人材連携事業

パラリンピックメダリスト水泳指導

6月27日(火)、町民プールにて、東京パラリンピックなどで競泳に出場した中村智太郎さんが、中学生に水泳指導を行いました。

町では、昨年夏から中学校の水泳授業を、専門的な知識がある指導員に依頼する「地域人材連携事業」として実施。今回はその一環で、講師に中村さんを招待しました。

Profile

中村智太郎さん(38)
ロンドンパラリンピック(2012年)競泳男子100m平泳ぎで銀メダルを獲得。パラリンピックに5大会連続で出場。



Interview 妙寺中学3年

①指導する様子。
②きれいな飛び込み姿と、そのスピードに歓声があがりました。



体に障害があっても、諦めず水泳に取り組んだのはすごい。自分もどんな状況になっても、諦めずに取り組んでいきたい。

丁寧に指導いただいた。泳ぐときはお腹に力を入れるということ。平泳ぎの足で水を蹴る向きを教えてもらった。貴重な時間だった。



少林寺拳法

高校2年 山本龍聖さん(妙寺)

6月4日(日)、粉河高校体育館にて、県高校総体少林寺拳法大会が行われ、男子単独演武の部で山本龍聖さんが優勝されました。

山本さんは、7月21日(金)から開催される全国高校総体に出場されます。

大会意気込み

他人と比べず、限られた時間で集中して練習してきました。決勝の舞台に立てるよう頑張ります。



大会意気込み

幼稚園から始め、全国大会を目標に頑張ってきました。初めての全国大会で緊張しますが、初戦突破したいです。

少林寺拳法

中学1年 木下陽翔さん(妙寺)

6月4日(日)、粉河高校体育館にて、県選考会が行われ、男子単独演武の部で木下陽翔さんが3位となりました。

木下さんは、8月18日(金)から新潟県で開催される全国中学生少林寺拳法大会に出場されます。



職員人事

退職（6月30日付）

▽企画公室主査 木村明宏

お知らせ

下水道排水設備工事責任
技術者資格認定共通試験

令和5年度和歌山県下水道排水
設備工事責任技術者資格認定共通
試験を実施します。

申込書配布期間 8月10日（木）～
9月1日（金）

配布場所 上下水道課、県庁下水
道課、県下水道公社、各振興局

受付期間 8月10日（木）～9月1
日（金）当日消印有効

※郵送（特定記録郵便）で和歌山
県下水道協会へ提出してください。

試験日 11月26日（日）

試験会場 和歌山商工会議所

※希望者に、受講講習を11月3日
（金・祝）同会場にて実施します。

問い合わせ 上下水道課（☎221

6566)

町体育協会表彰候補者の
推薦

町体育協会では、町内の体育・
スポーツの振興・普及に特に功績
のあった方を、表彰しています。
次の「選考基準」により該当す
る候補者を推薦する場合は、お問
い合わせください。

選考基準（賞名・基準）

スポーツ功労賞 スポーツの振興
に永年努め、その功績が著しい者
（原則、10年以上普及振興に尽力
された40歳以上の者であること）

スポーツ顕彰 全国規模のスポー
ツ大会において第1位、またはそ
れ以上の規模の大会において優秀
な成績を収めた者および団体

スポーツ賞 全国規模のスポーツ
大会において第6位以内、または
それ以上の規模の大会において優
秀な成績を収めた者および団体

スポーツ奨励賞 県規模のスポー
ツ大会において第1位、またはそ
れ以上の規模の大会において優秀
な成績を収めた者および団体

特別賞 右記4賞以外に体育協会
会長が特別に承認した者および団
体に会長特別賞を与える。

期限 8月31日（木）

今まで経験したことのないがん免疫療法の有害事象を
病院の垣根を超えた連携で患者さんを支える

『アイアイサポートチーム』発足

6月23日（金）、伊都橋本地域で「アイアイサ
ポートチーム：伊都橋本免疫療法サポートチ
ーム：Ito-Hashimoto ICI Support Team」を発
足しました。

これは、橋本市民病院、和歌山県立医科大学
附属病院紀北分院、紀和病院が参加し、大きな
有害事象が出た場合、『患者さん第一』を目的
に3病院が垣根を超えて迅速な連携で患者さん
を支えていくシステムです。今まで以上に安心
してがん治療を受けていただけます。

現在、がん治療の四番目の柱として登場した免疫療法の
ICI（免疫チェックポイント阻害薬）。効果が高くがん診療に
とても重要な治療ですが、時に全身の免疫反応（有害事象）
が起こります。その反応は全身の臓器に起こるため、今まで
の抗がん剤の有害事象とは違い、コントロールが難しいのが
特徴です。

それぞれの臓器の専門医の治療が不可欠で、各専門医が協
力しチームを作り治療にあたる必要性があります。



左から）中村医師、廣西医師、駿田医師、
居平医師、梅村医師

チーム長

橋本市民病院 病院長 駿田直俊医師

各施設代表

- ・和歌山県立医科大学附属病院紀北分院
分院長 廣西昌也医師
- ・橋本市民病院
副病院長 中村公紀医師
- ・医療法人南労会紀和病院
副院長 居平典久医師
紀和プレストセンター長 梅村定司医師

問い合わせ アイアイサポートチーム事務局 橋本市民病院 地域医療連携室（☎0736-37-1200代）

提出物 功績調書（町ホームページに様式があります。また希望者には郵送します）

その他 提出された功績調書に基づき体育協会にて選考委員会を開催し、選考結果は10月下旬頃にお知らせします。受賞者は、12月24日（日）開催予定（場所・かつらぎ総合文化会館）の表彰式へ出席をお願いします。

提出・問い合わせ かつらぎ町体育協会事務局 生涯学習課内（☎22-0303・内線3017）

「救急医療週間」・「普通救命講習」のお知らせ

9月9日は「救急の日」です。また、この日を含む1週間は「救急医療週間」です。

大切な家族や友人が突然、目の前で倒れた時あなたはどのようにしますか？救急車が到着するまでに役立つのが応急手当です。伊都消防組合消防本部では、住民の皆さんに応急手当の正しい知識と技術を身につけていただくため、普通救命講習を実施します。受講者には、普通救命講習修了証を交付します。

◆普通救命講習

日時 9月2日（土）

普通救命講習Ⅰ 午前9時30分～

12時30分
普通救命講習Ⅱ 午前9時30分～午後1時30分

実施場所 伊都消防組合防災センター多目的ホール（10人未満）
かつらぎ体育センター（10人以上）

内容 心肺蘇生法、AEDの使用
方法、止血法など。

定員 20人（先着順）

募集期間 8月1日（火）～18日（金）

費用 無料

申し込み・問い合わせ 伊都消防組合消防本部警防課（☎22-0119）

就職をお考えの氷河期世代の方へ

就職氷河期世代の方を対象とした「職場実習・体験」を受付中です。職場体験で、希望する業種や職種への理解を深めよう。

対象 おおむね35歳以上55歳未満の方

対象事業所 飲食、食品製造、福祉事業所、製材所、警備、ガソリンスタンド、タクシーと多種あり
実習期間 1日あたり3時間～を、2日から1週間程度。

※対象事業所も募集しています。

問い合わせ ハローワーク橋本（☎0736-33-8609）

就職氷河期世代活躍支援セミナー

正社員へチャレンジするあなたを応援する全5回シリーズの「お役立ちセミナー」を開催します。
※1回だけの参加もOKです。

申込方法 二次元コードから事前にお申し込みください。
問い合わせ NPO 法人キャリア・ファシリテーター協会（☎073-425-3720）



8月は電気使用安全月間

経済産業省では、夏場に電気事

かつらぎ町長選挙に関するお知らせ

告示 9/26（火）
投開票 10/1（日）

かつらぎ町長の任期満了に伴う選挙を10月1日に行います。この選挙は、私たちの毎日の暮らしに密接するとても大切な選挙です。

■立候補予定者説明会

町長選挙の立候補予定者説明会を開催します。

立候補予定者（代理の方）は出席してください。

日程 8月22日（火）
時間 午後1時30分～
場所 町防災センター

問い合わせ
町選挙管理委員会（内線2032）

マイナンバー休日窓口

※事前予約制

平日、役場開庁時間内でのマイナンバーカードの申請・受取が難しい方はお越しくください。

8/13・27（日）9:00～13:00

問い合わせ
住民福祉課住民係（内線2065）

故が多く発生するため、毎年8月を「電気使用安全月間」と定め、電気事故を防ぐための全国的な運動を展開しています。
いま一度身の回りの電気安全について考えてみましょう。
問い合わせ 関西電気保安協会（☎073-463-9045）

相談

空き家なんでも相談会〜実家の相続・処分・管理の備え〜

県では、空き家に関する相談会を開催しています。

現在、空き家を所有している方や、今後、相続などにより空き家を所有するかもしれない方も専門家による相談を受けることができます。この機会にぜひご利用ください。※参加には予約が必要です。

日時 8月20日(日)午後1時30分〜4時

場所 伊都振興局大会議室(橋本市市脇四丁目5番8号)

申し込み・お問い合わせ 伊都振興局建築グループ(☎0736-33-4928)

全国一斉「こどもの人権相談」強化週間

期間 8月23日(水)〜29日(火)

時間 午前8時30分〜午後7時

※土日は、午前10時〜午後5時

相談窓口 ☎0120-0007-110(全国共通・無料) ※おかけ間違いのないようお願いいたします。

110(全国共通・無料) ※おかけ間違いのないようお願いいたします。

②SNS(LINE)アカウント名: SNS人権相談 検索ID: @snsjinkensoudan

相談内容 いじめ、体罰、児童虐待など、こどもをめぐるさまざまな人権問題について、法務局職員または人権擁護委員が相談に応じます。

相談は無料で、秘密は厳守されます。一人で悩まずにお気軽にご相談ください。

問い合わせ 和歌山地方法務局人権擁護課・県人権擁護委員連合会(☎073-422-5131)

若者サポートステーション 就職相談

「働きたい！」を応援します。

(相談・利用無料、秘密厳守)

就労に関する悩みを抱える無業の方に、寄り添いサポートします。

まずは、お電話でご相談ください。コミュニケーションワーク、PCラーニング、職場体験・見学など、各種プログラムを活用してスキルを身に付け、就労を目指します。

適職検査、興味検査で自分に合った職種を見つけましょう。履歴書作成、面接練習など、就職活動を全面的にバックアップします。

対象 15歳〜49歳の方とその家族
開所時間 月曜〜金曜日の午前10時〜午後6時※祝日除く
費用 無料

かつらぎ町 トルコ共和国南東部 地震災害義援金

義援金額 108,745円

このたび「かつらぎ町トルコ共和国南東部地震災害義援金」を募集したところ、たくさんの皆さまからご協力をいただきました。

この義援金は、日本赤十字社を通じてトルコ共和国南東部で発生した地震による被災者を支援する活動に役立てられます。

ご協力いただきましたことを、厚くお礼申し上げます。

問い合わせ 総務課総務係(内線2021)

問い合わせ 若者サポートステーションのかわ(☎0736-33-2900)

もも、すもも、うめ、さくらを守ろう クビアカツヤカミキリの早期発見

果樹園やさくらでフラス(幼虫の糞と木くずが混ざった物)を発見したら最寄りの振興局またはJAに連絡してください。

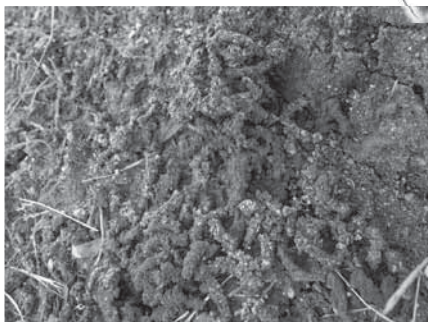
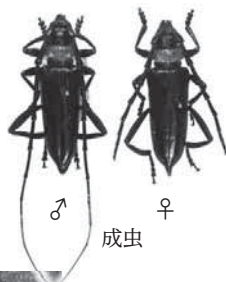

株元に溜まったフラス

和歌山県 クビアカ情報



問い合わせ 伊都振興局農業水産振興課(☎0736-33-4930) JA紀北かわかみ営農課(☎0736-43-2555)

御存じですか？ 相続登記の義務化が開始！

令和6年4月1日
からスタート！

不動産を取得したことを
知った日から3年以
内に相続登記をしな
ければならないこと
になったんだ。



不動産登記推進イメージキャラクター
「トウキツネ」

施行日前に開始した
相続についても適用
されるので、早めの
相続登記が肝心だよ！

詳しくは
下の二次元コードを
チェックしてみてね！



法務省 あなたと家族をつなぐ相続登記



各種の相続手続で戸籍の束の代わりに提出が可能に！

法定相続情報証明制度



預金の払戻しや
相続税の申告等の手続きで
戸籍書類一式の提出が
省略できます！！

法務局に預けて安心！遺言書 自筆証書遺言書保管制度

遺言書があれば相続登記がスムーズにできます。



遺言書ほかんガルー

【詳細は法務省HP又は和歌山地方法務局橋本支局 ☎0736-32-0206まで】

有
料
広
告



わかやまの農業で 軽作業や短時間の仕事も！ 一緒に働いてみませんか？

「農作業未経験でも大丈夫♪あなたに合った仕事が見つかります♪」

お問い合わせは、JA紀北かわかみ無料職業紹介所まで！

(住所) 橋本市高野口町名古曾922番地の2 (届出受理番号) 30-特-000018 (TEL) 0736-42-3000

JAグループ和歌山農業求人サイト <https://wagasyade-saiyo.jp/ja-gp-wakayama/>



相談窓口

相談名	相談日	時間	場所	問い合わせ
ひきこもり青年のための「居場所」	月～金曜※8/11～15休み 8/8(火)小中高生相談日 8/25(金)女性相談日	13:30～15:30	大谷地域交流センター 1階和室 ※8/8・10・25は菊谷邸	NPO法人よりみち ☎090-7093-9595
よりみち親の会	8/2(水)、9/6(水)	19:00～21:00	同上	同上
ひきこもり相談会	8/2(水)※要電話予約	13:30～15:30	同上	同上
無料法律相談	8/14(月)、28(月)	13:30～15:30 (先着順)	地域福祉センター	社会福祉協議会 ☎22-5222
ふくし何でも相談 日常生活上の困りごと など幅広い相談に	月～金曜(祝日除く) ※電話相談や、訪問 相談も行っています	8:30～17:15	同上	同上
理学療法士相談 自宅での自主リハビリや健康 体操の方法などでお悩みの方	8/4(金)、18(金)	13:00～17:00 (予約制)	保健福祉センター 1階機能訓練室	健康推進課衛生係 内線6031
消費生活相談 悪質な訪問販売や契 約・取引に関するトラ ブルなどでお悩みの方	①8/1(火) ②8/8(火) ③8/15(火) ④8/22(火)	13:00～16:00	①かつらぎ町役場 ②高野町役場 ③橋本市役所消費生活センター ④九度山町ふるさとセンター	産業観光課 商工観光係 内線2103
就職相談	①8/8(火) ②8/15(火) ③8/2(水)、23(水)	14:00～15:30	①笠田公民館佐野分館 ②笠田東児童館 ③かつらぎ総合文化会館	伊都振興局 企画産業課 ☎0736-33-4909
無料職業紹介所 町内事業者・住民の方 に対して、求人求職の 情報提供・あっせん	月～金曜(祝日除く)	8:30～17:15	役場産業観光課	かつらぎ町 無料職業紹介所 (産業観光課内) 内線2103

✓ 交際費の公表

5・6月分	町および町長		議会および議長	
	金額	件数	金額	件数
弔慰	11,000円	1件	—	—
見舞い	—	—	—	—
お祝い	98,860円	4件	20,000円	1件
賛助	—	—	—	—
会費	22,000円	3件	—	—
その他	—	—	—	—
計	131,860円	8件	20,000円	1件

納期限

8月31日(木)

- 町民税・県民税 第3期
- 固定資産税 第3期
- 国民健康保険税 第2期
- 後期高齢者医療保険料 第2期
- 介護保険料 第3期

町税などの納付は便利で確実な口座振替をご利用ください。

有
料
広
告

会 員 募 集

健康維持・生きがいを見つけ楽しくいきいきライフを!!

60歳以上のお仕事したい方に!

- ・学童保育補助員・スーパー関連
- ・広報紙配布 ・工場内軽作業
- ・植木の手入れや草刈り
- などなど(センターにより異なります)♪



事業主並びにご家庭の皆様からの
仕事の依頼をお待ちしています。
まずはお気軽にご連絡ください。

公益社団法人
かつらぎ町シルバー人材センター
電話(0736)22-3514
伊都郡かつらぎ町丁ノ町2160番地

厚生労働省委託事業 高齢者活躍人材確保育成事業

公益社団法人和歌山県シルバー人材センター連合会



8月の休館日

7・14・21・28

開館 9:00~17:00

☎22-0303

お知らせ



●空気砲を使って遊ぼう

親子で参加する工作教室を開催します。

講師 島田和秀氏(大阪千代田短期大学副学長)

日程 8月20日(日)

時間 「1部」午前10時〜、「2部」午後1時30分〜(約90分)

場所 かつらぎ総合文化会館3階

研修室

対象 小学生以上40人(1部と2部それぞれ20人)

入場 無料

申込方法 8月6日(日)から図書館で受付します。

申込方法 8月6日(日)から図書館で受付します。

●図書館サポーター養成講座全2回

図書館のサポートをしていただける方を募集します。

講師に県立図書館司書をお迎えし、図書の整備、修理などの基本を学びます。興味のある方はぜひ受講してください。

日程 9月15日(金)・22日(金)

時間 午前10時〜11時30分

場所 かつらぎ総合文化会館3階

研修室

定員 20人程度(全2回受講できる方)

費用 無料

申込方法 8月22日(火)から図書館で受付します。(電話可)

●新着図書

・一般書

時短×脱ムダ最強の仕事術

橋本 和則

どんどん勉強が楽しくなるノート術

みおりん

思春期のトリセツ

黒川 伊保子

マンガばけ日和

矢部 太郎

●児童書

だじやれべんとう

岡田 よした

か

パノラマずかん運転席

宮本 えつよし(作)

羽尻 利門(絵)

羽尻 利門(絵)

PicUp! 新着図書

一般書



画家と泥棒が大正時代を駆け回る!

「時計泥棒と悪人たち」
夕木 春央(著)

一般書



目指すは満州事変の阻止。

「時を追う者」
佐々木 譲(著)

一般書



老いや幸せな高齢社会を考えるヒントが満載。

「90歳、老いてますます日々新たな」
樋口 恵子、岸本 葉子(著)

児童書



音のプロが語る、音の秘密と耳の働き。

「聞いて聞いて!」
高津 修ほか(文)
長崎 訓子(絵)

児童書



タヌキとカモの迷コンビ!? ハラハラドキドキの旅に出る。

「ポラン先生ときけんなマジックショー」
北川 佳奈(作)

児童書



イザというときに役立つサイバルテクニクがイラスト満載でわかる!

「ビジュアル「生きる技術」図鑑」
かざま りんぺい(著)

いつでも遊びにきてね

子育て支援センターからのお知らせ

8月のスケジュール

8/4・18(金) 9:00~11:30
おめでとうコーナー

対象：誕生日の未就園児
誕生日の記念に手形または足形を残しませんか?(毎月第1・2金曜日)
持ち物：タオル・ウェットティッシュ

8/10(木) 10:00~11:00
わくわく広場

製作など楽しい活動の場。
内容：「スクラップブック」
定員：6人 要予約：7/27(木)~
持ち物：写真3~5枚

8/21(月) 10:00~11:00
赤ちゃんクラブ「よちよち」

赤ちゃんとお母さんのふれあいの場。
内容：「足形アート」
定員：6組 要予約：8/7(月)~
持ち物：ウェットティッシュ

8/23(水) 10:00~11:00
なかよし広場

子育て講座や親子でふれあう交流の場。
内容：「保育園ごっこで遊ぼう♪(赤ちゃんもみ〜んな来てね☆)」
定員：10組 要予約：8/9(水)~

※イベントは都合により変更となる場合がありますので、町ホームページをご確認ください。



小さなお友だちが支援センターで一緒になりました。

ふたりでごろんと寝転んでいる姿が可愛いですね。

左側のお友達はちょっと不思議そう。「私のそばにいるのはだあれ?…」そんな風に思っただけなのかな?

保護者の方も私たち職員も見ているほっこりするひと時でした。

お兄ちゃんお姉ちゃん達のようにどんどん大きくなってみんなで元気いっぱい遊ぼうね。

8/10わくわく広場で作成する「スクラップブック」見本



子育て支援センター「はぐくみ」

開館：月~土曜日(祝日除く)

時間：9:00~12:00

13:00~16:00

※土曜は午前中のみ

場所：保健福祉センター1階

問い合わせ 内線 6013・080-8317-3788

子育てに悩んでいませんか?
お気軽にご相談ください。

《文芸の窓》

俳句

梅雨最中神鈴の緒を手に余す

薔薇剪りし鉄の音の一度きり

二日目は前の席へと夏期講座

音変はる鉄瓶の音梅雨晴間

夏料理ガラスの器触るる音

草笛の初めは野辺の風の音

富加見由紀子

市川 ゑみ

山本 勝彦

野口 勝代

北村 薫

市川 晴茂

(銀河俳句会)

短歌

紫陽花は梅雨の季節をわが春と色とりどりに庭を彩る

暑き午後クーラーの風に涼みつつ盆の供物を整えてお

り 海堀 早苗

鬼の子となりて呼びいる「もういいかい」しんーと静

もる遠き日の森 梶 和子

WBCに背中押されてサロンへと「えい」とふみ出す

交流求め 木村いく子

散歩道クレマチス咲く屋敷ありその紫に足留まりぬ

実宝 教雄

(ささゆり短歌会)



8月

保健カレンダー

場所／保健福祉センター
問い合わせ 健康推進課衛生係(内線2054・2059)

事業名	日時	時間	対象	内容
4か月・6か月児健康診査	8/30(水)	受付時間は個別に通知	令和5年2月生まれ 令和5年4月生まれ	身体計測・医師による診察・発達観察・育児相談・離乳食指導
1歳6か月児健康診査	8/22(火)		令和3年12月生まれ 令和4年1月生まれ	身体計測・医師による診察・歯科医師による歯科検診・発達観察・食事指導・歯科指導
10か月児健康相談	8/10(木)		令和4年9月生まれ	身体計測・発達観察・育児相談・離乳食指導・歯科指導
	9/14(木)		令和4年10月生まれ	
2歳児健康相談	8/7(月)		令和3年6月生まれ	身体計測・発達観察・育児相談・食事指導・歯科指導
	9/4(月)	令和3年7月生まれ		
子育て広場「すくすく」	8/18(金)	13:30～15:00	乳児を持つ保護者と妊婦	助産師による母乳相談、栄養士による離乳食相談など
	9/8(金)			
7か月児教室「さくらんぼ」	8/9・23(水)	13:30～	令和5年1月生まれ	ふれあい遊び・子守唄・絵本の読み聞かせ・ペープサート・ブックスタート事業による絵本のプレゼント
11か月児教室「りんごちゃん」	8/2(水)	10:00～	令和4年8月生まれ	ふれあい遊び・手遊び・絵本の読み聞かせ
	9/6(水)		令和4年9月生まれ	

- ※母子手帳、バスタオルを持参してください。
- ※乳幼児健診・健康相談では受付時間を個別に通知します。
- ※午前中の健康相談・教室は午前8時半の時点、午後の健診・教室は午前11時の時点で警報が発令されていれば中止とします。ご不明な点はお問い合わせください。

● 育児サークル (10:00～11:00)

日程	サークル名	場所
8/18(金)	笠田育児	かつらぎ西部公園 多目的広場

持ち物 タオル、着替え、水分、帽子
※詳細は、衛生係までお問い合わせください。

● 子育て世代包括支援センター(SUKU²)

妊娠中から子育て期に関する相談に応じます。保健師が常駐していますので、お気軽にご利用ください。

時間 8:30～17:15 場所 保健福祉センター 2階
問い合わせ 健康推進課衛生係 (2054・2059)

● 園庭開放

園庭開放を利用する方は事前予約をお願いします。利用者多数の場合はお断りさせていただく場合があります。
※自宅で検温をした後、ご来園ください。予定を変更する場合がありますので、町ホームページをご確認ください。

園名	日程	時間
三谷こども園	8/8(火)	9:30～10:30
佐野こども園	8/22(火)	9:30～10:30
聖心幼稚園	夏期休業	—

問い合わせ 三谷こども園 (☎23-3730)
佐野こども園 (☎22-6260)
聖心幼稚園 (☎22-1336)



かのんちゃん



あいりちゃん



あおいちゃん



すずかちゃん

こんにちは 赤ちゃん

6月の4か月健診に
来られた赤ちゃんを
ご紹介します♪

かつらぎ夏まつり 開催

日時 8月19日(土) 午後5時30分～9時50分

※荒天順延20日(日)

場所 かつらぎ公園グラウンド (丁ノ町)

内容 ダンス・演武など発表・盆踊り・夜店・
花火打ち上げ (午後8時30分頃)

交通 JR和歌山線妙寺駅下車 徒歩約3分

河川敷駐車場は使用できません。 下記駐車場をご利用
ください。(いずれも徒歩約15分)

総合文化会館周辺のイベント広場駐車場・野外ステー
ジ駐車場・役場駐車場・妙寺中学校グラウンドなど、
詳しくは「夏まつりチラシ」の裏面をご覧ください。

※駐車場には限りがあります。ご来場の際は公共交通機関
をご利用ください。 駐車禁止区域への駐車や、許可の無い
場所への駐車はやめましょう。



星空のつどい 事業終了

花園地区の自治区長・町議会議員と、星
空のつどい実行委員で協議した結果、「星
空のつどい」の事業終了が決定しました。

地元住民や里帰りした方の憩いの場とし
て始まったイベントでしたが、規模の拡大
とともに駐車場の確保や来訪者の輸送など
大きな混乱を招いていました。

楽しみにしていた方には申し訳ござい
ませんが、ご理解の程よろしくお願ひし
ます。

かつらぎ夏まつり 写真募集

皆さんが撮影した「かつらぎ夏まつり」の写真
を募集します。応募いただいた写真は、広報10
月号に掲載します。

応募方法 撮影した写真を下記
のメールに添付して、①投稿者
の氏名、②住所、③電話番号を
書いてご応募ください。

koho@town.katsuragi.wakayama.jp

募集期間 8月19日(土)～31日(木)

問い合わせ 企画公室秘書広報係 (内線2008)

注意事項など
詳しくはこちら



問い合わせ/かつらぎ町夏まつり実行委員会事務局 役場総務課内 (内線2226)

かつらぎ町の人口 15,726人(前月比-32人) 男 7,451人 女 8,275人 世帯数 7,159世帯
(6月末日現在) 出生 3人 死亡 28人 転入 19人 転出 26人

