

We're bringing you the latest scoop.

Vol.807

広報

KATSURAGI  
Public Relations

# かつらぎ



4/10開催令和8年度合同入社式（P.13に関連記事あり）

## 特集

令和8年度 健診・検診のお知らせ  
/ 浄化槽設置整備事業補助金

## Contents

### 目次

- |                |                 |
|----------------|-----------------|
| 2 町からのお知らせ     | 16 相談窓口         |
| 10 今月の特集       | 17 図書館だより       |
| 12 町からのお知らせ    | 18 TOWN CULTURE |
| 13 まちのわだい      | 19 こそだてカレンダー    |
| 14 暮らしの情報 INFO | 20 表彰・寄附 など     |

5  
May-2026

## 町からの お知らせ



### 町行政報告会の開催

令和8年度の行政報告会を開催します。旧小学校区単位の町内11会場での開催となります。お住まいの地域を問わず、ご都合の良い日程にご参加ください。

#### 📅 日程・会場

- 4月23日（木）四邑公民館
- 4月24日（金）天野地域交流センター
- 4月27日（月）花園集会所
- 4月28日（火）新城地域交流センター
- 5月11日（月）笠田中学校
- 5月14日（木）志賀地域交流センター
- 5月19日（火）大谷小学校
- 5月21日（木）三谷公民館
- 5月22日（金）見好公民館
- 5月26日（火）妙寺小学校
- 5月27日（水）四郷地域交流センター

🕒 時間 午後7時～8時30分

#### 📍 内容

- ・令和8年度予算の概要
- ・重点政策説明 など

☎ 企画公室秘書政策係（内線2011）

## 町長メッセージ 町民のみなさまへ



我が国全体が人口減少の局面にある中、本町においても自然減を主因として人口減少が続いており、3月末の人口は1万5,000人を下回りました。

一方で、本町の人口の動きに明るい兆しも見え始めています。子育て世代の転入が増え、若い世代においては転入者が転出者を上回る傾向が見られるようになりました。さらに、この6年間で0歳から14歳までの子どもの転入超過は100人を超えており、子育て世代の流入が着実に進んでいることがうかがえます。

また、本町の特徴として、一度町外へ出られた方が再び戻ってこられる「Uターン」の割合が高く、転入者の中でも、平均で3割を超える方々がUターン者で、その多くがご家族とともに戻ってこられていることは、本町の将来にとって大きな力です。これは、故郷への愛着や、安心して子育てができる環境が評価されている証であり、大変心強く感じています。

本町ではこれまで、高校卒業までの医療費無償化をはじめ、保育料や給食費の無償化など、子育て世帯への支援を段階的に充実させてまいりました。今年度からは、小中学校の修学旅行費も全額補助することにしましたが、こうした取り組みが、子育て世代のUターンの後押しにつながっているものと考えています。

他方、人口減少という大きな流れは続いており、決して楽観できる状況ではありません。だからこそ、今見えているこの変化を確かな流れへと繋げていくことが重要です。

これからも「子どもを安心して育てられる町」、そして「一度離れてもまた戻ってきたいと思える町」を目指し、住民の皆さまとともに「魅力あるまちづくり」を進めてまいります。

かつらぎ町が、全ての世代にとって「居場所」と「出番」のある町であり続けるよう、引き続き全力で取り組んでまいりますので、今後ともご理解とご協力をよろしくお願い申し上げます。





かつらぎ町長 中阪 雅則



## 大谷児童館の移転



大谷児童館が、大谷小学校内に移転しました。

-  **移転日** 令和8年4月8日(水)
-  **開館時間** 月～金曜の午後1時15分～5時  
※土日祝・年末年始除く、
-  **住所** かつらぎ町大谷338番地の1  
(大谷小学校内) ☎22-4446
-  ☎ こども未来課青少年育成係 (内線3015)



## 児童館の急な休館をLINE通知

児童館の急な休館をLINEでお知らせします。お子様が児童館をよく利用している方は、ぜひご登録ください。  
※複数館の登録はできません。

### 設定方法

町のLINEメニュー＞子育て＞児童館の情報配信登録＞設定する＞氏名を入力＞受信したい児童館を選択＞登録

☎ こども未来課青少年育成係(内線3015)



## 町指定ごみ袋取扱店の追加



町指定ごみ袋の取扱店が増えました。町指定ごみ袋を購入できる店舗が増え、よりお求めやすくなりました。

**追加取扱店** ホームセンタージュンテンドー 高野口店

 **住所** 橋本市高野口町向島194番地1

☎ 住民環境課環境衛生係 (内線2231)



## 涼みどころの開設

熱中症対策の取り組みとして、一時的に暑さを避けて一休みできる「涼みどころ」を公共施設に開設します。

外出や散歩の途中、暑さで危険を感じた時など気軽に涼める場所としてご利用ください。

### ▲ 注意事項

- ・利用可能時間：各施設の開館時間内のみ。
- ・飲料は各自で持参してください。
- ・施設のルールを守ってご利用ください。

 **日程** 5月1日(金)～10月31日(土)

### 場所

保健福祉センター、妙寺公民館、大谷公民館、笠田公民館、笠田公民館佐野分館、四郷公民館、三谷公民館、見好公民館、四邑公民館、天野公民館、新城公民館、志賀公民館、花園支所

☎ 健康保険課健康推進係 (内線2218)



健康づくり



## 後期高齢者医療 健康診査・歯科健康診査

和歌山県後期高齢者医療広域連合では、生活習慣病の早期発見などを目的とし、被保険者の皆さまを対象とした健康診査と歯科健康診査を実施します。

※事前に実施医療機関にお問い合わせの上、受診日の相談をしてください。

☑ **案内** 対象の方には、5月下旬に受診券・受診票・問診票を郵送します。(申込不要)

### 実施概要 (共通)

📅 **期間** 6月1日(月)

～令和9年2月28日(日)

📍 **場所** 受診券同封の一覧表記載の医療機関

💰 **費用** 無料

📄 **持ち物** マイナ保険証または資格確認書、受診券、受診票・問診票

### 健康診査

👤 **対象** 和歌山県後期高齢者医療被保険者(長期入院者、施設入所者除く)

### 健診項目

- ・問診
- ・診察
- ・計測(身長・体重・BMI・血圧)
- ・尿検査(糖・蛋白・潜血)
- ・血液検査(脂質・肝機能・糖代謝・腎機能・尿酸・貧血など)

※心電図検査、眼底検査は医師の判断により実施。生活習慣病の治療中の方は、主治医にご相談ください。

### 歯科健康診査

👤 **対象** 令和8年3月末で75歳・80歳・85歳の方または90歳以上の方で、和歌山県後期高齢者医療被保険者(長期入院者、施設入所者除く)

### 健診項目

- ・問診
- ・口腔診断(歯の状態・歯周組織の状況・口腔衛生状況・噛み合わせ・口腔乾燥・粘膜の異常)
- ・口腔機能検査(噛む能力・舌機能・嚥下(飲み込み)機能)

☎ 県後期高齢者医療広域連合(073-428-6688)

健康づくり



## 令和8年度定期接種 带状疱疹ワクチン

接種を希望する方は、接種期限内に接種を完了できるように医療機関へ予約の上、予防接種を受けてください。



### ⚠️ 注意事項

带状疱疹ワクチンの場合、接種回数は2回で接種間隔は原則2カ月以上必要です。遅くとも1回目の接種を令和9年1月31日までに済ませ、2回目の接種を令和9年3月31日までに済ませてください。接種期限を過ぎた場合は定期接種の対象外となります。

☑ **案内** 対象の方には、4月に接種券を送付しています。

👤 **対象** 令和8年度の定期接種対象者。過去に助成を受けた方は対象外です。

65歳(昭和36年4月2日～昭和37年4月1日生)  
70歳(昭和31年4月2日～昭和32年4月1日生)  
75歳(昭和26年4月2日～昭和27年4月1日生)  
80歳(昭和21年4月2日～昭和22年4月1日生)  
85歳(昭和16年4月2日～昭和17年4月1日生)  
90歳(昭和11年4月2日～昭和12年4月1日生)  
95歳(昭和6年4月2日～昭和7年4月1日生)  
100歳(昭和元年4月2日～昭和2年4月1日生)  
60～64歳で、ヒト免疫不全ウイルスによる免疫の機能の障害があり、日常生活がほとんど不可能な方

Ⓢ **自己負担** 1人につき①②のいずれか。

①水痘ワクチン(1回接種) 3,000円

②带状疱疹ワクチン(2回接種) 1回7,000円  
(2回で1万4,000円)

### 📄 持ち物

- ・接種券
- ・マイナ保険証など(本人確認できるもの)

📍 **接種方法** 医療機関で予約をし、接種券を持参してください。県外での接種希望の方は、事前にお問い合わせください。

📅 **接種期限** 令和9年3月31日(水)

☎ 健康保険課健康推進係(内線2217)





## 便利な納付方法



### 口座振替による納付

税務課または指定金融機関に備え付けの「町税等口座振替申込書」に必要事項を記入し、預貯金口座届印を押印の上、指定金融機関でお申し込みください。

### コンビニ・スマホアプリなどでの納付

町では、金融機関での納付のほか、次の方法でも納付が可能です。詳しくはお問い合わせください。

- ・コンビニエンスストア
- ・スマートフォンアプリ
- ・クレジットカード
- ・インターネットバンキング
- ・eL-QR（地方税統一QRコード）

☎ 税務課徴収係（内線2044）



## 所得証明書などの発行

令和8年度（令和7年分）の所得証明書、町・県民税課税（非課税）証明書の発行開始日は、納付方法で異なります。

📅 給与天引きのみの方 5月18日（月）

📅 給与天引きのみ以外の方 6月15日（月）

☎ 税務課徴収係（内線2044）



## 軽自動車税納税通知書の発送



軽自動車税は、4月1日を基準日として課税します。4月2日以降に廃車の手続きをした車両は、令和8年度の軽自動車税を納める必要があります。5月20日を過ぎても納税通知書が届かない場合は、税務課へご連絡ください。

📅 納付書発送日 5月10日（日）

📅 納期限 6月1日（月）

### 車検時の納税証明書

軽自動車は、軽自動車税納付確認システム（軽JNK S）が開始され、車検時の継続検査窓口での納税証明書の提示が省略できるようになりました。小型二輪も軽JNK Sの対象となり、納税証明書の提示が省略できます。

### 身体障害者などの減免申請

身体障害者などの通学・通院などに使用される車両で、一定の要件を満たす場合、軽自動車税が減免になります。申請期限までに申請してください。

※初めて申請する方は、事前に税務課へお問い合わせください。

📅 申請期限 6月1日（月）

※申請期限後の申請は、減免の対象となりません。

### 📄 必要書類

- ・手帳（身体障害者手帳、戦傷病者手帳、療育手帳、精神障害者保健福祉手帳）
- ・運転免許証 ※マイナ免許証の方はマイナンバーカードの暗証番号（4桁）が必要
- ・納付書

☎ 税務課住民税係（内線2042）

## 農業振興に関する補助金②

### 多面的機能支払交付金

● **対象** 農振農用区域内で、農業者などが活動組織を設立し、多面的機能の維持・発揮を目的に、農用地・水路・農道などの地域資源を適切に保全する共同活動を行う場合。

Ⓢ **交付単価** (10aあたり)

**農地維持支払** 田3,000円、畑2,000円

**資源向上支払**

(共同活動) 田2,400円、畑1,440円

(長寿命化) 田4,400円、畑2,000円

☎ 農林振興課農業振興係 (内線2103)

## 狩猟免許・捕獲補助金



### 狩猟免許取得支援事業

● **対象** 新たに第1種・第2種銃猟免許または、わな免許を取得する場合。

Ⓢ **補助額**

- ・講習会費用補助 1万円以内
- ・射撃教習費用補助 3万7,000円以内  
講習会 (例年7・8月頃に実施)

詳細は、伊都振興局農業水産振興課までお問い合わせください。(☎0736-33-4930)

### 有害鳥獣捕獲補助金

● **対象** 有害鳥獣として捕獲したイノシシ、ニホンジカ、サル、アライグマ。

Ⓢ **補助額** 捕獲鳥獣により異なる

⚠ **注意事項** メジロの捕獲は原則禁止です。捕獲・飼養には許可が必要です。

☎ 農林振興課林業振興係 (内線2102)

## 農業振興に関する補助金①



農林業に係る補助事業を実施しています。これらの制度に加え、さまざまな補助・支援制度があります。詳しくは「農林業補助事業一覧」やホームページをご覧ください。

📍 **「農林業補助事業一覧」冊子配布場所**

- ・農林振興課
- ・花園地域振興課 (花園支所)

### 和歌山版農地再生活活用支援事業 (県補助)

● **対象** 農地中間管理機構を通じて、農地の5年以上の貸借もしくは売買の手続きを行い、5a以上の遊休農地の解消・修復をする際にかかる経費を補助します。その他要件がありますので、事前にご相談ください。

### 経営所得安定対策

● **対象** 水田で、麦・大豆・そば・飼料用米などの作物や野菜を栽培・販売する農家に対し、対象面積や作目に応じた交付金を支給。その他要件あり、事前にご相談ください。

### 経営開始資金 (最長3年)

● **対象** 独立就農時の年齢が49歳以下の認定新規就農者。

Ⓢ **補助額** 経営開始1~3年目165万円/年

### 中山間地域等直接支払交付金

● **対象** 中山間地の農振農用区域内と地域計画区域内で、農業者などが集落単位で協定を締結し、農業生産活動を継続する場合。

Ⓢ **交付単価** (10aあたり)

**急傾斜地** 田2万1,000円、畑1万1,500円

**緩傾斜地** 田8,000円、畑3,500円

☎ 農林振興課農業振興係 (内線2103)

## 住宅耐震改修など補助金

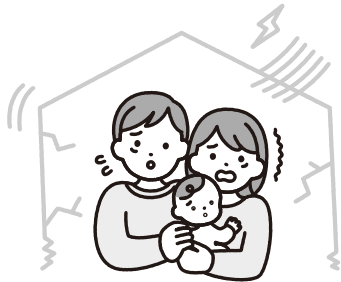

いつ発生してもおかしくない大地震から命を守るためには、住宅の耐震化が重要です。

町では、次の住宅耐震化に対して補助を実施しています。その他、耐震ベッド・シェルターを設置する場合にも補助制度があります。

詳しくは、お問い合わせまたは町ホームページをご覧ください。

### ▲注意事項

- ・郵便での申込書の請求・提出はできません。
- ・補助金交付決定通知が届く前に、設計業者・施工業者と契約を行うと補助が受けられません。

### 📅 申込書配布・受付開始

5月1日（金）※各募集戸数になり次第終了

📍 配布場所 管財課建築住宅係

### 🏠 木造住宅無料耐震診断

👤 対象 平成12年5月31日以前に着工した、個人所有の一般木造住宅（在来軸組工法）

👥 定員 先着20戸

💰 料金 無料

### 🏠 住宅耐震設計・改修工事補助金

👤 対象 町が実施する住宅無料耐震診断で耐震性が低く、建物倒壊の危険があると診断された個人所有の住宅で、令和9年1月末までに耐震改修工事（現地建替も含む）を完了するもの。

👥 定員 6戸※申込多数の場合は公開抽選

💰 補助額 ①②の合計額（上限131.6万円）

①耐震工事費の40%の額（上限57.5万円）

②耐震工事費と耐震設計費を合算した額から①を減じた額（上限74.1万円）

📅 一次申込期限 5月22日（金）

📅 公開抽選予定日 5月29日（金）

☎ 管財課建築住宅係（内線2223）

## 防護柵補助金



次の防護柵補助金の事業実施を検討している方は、要望調査の受付期間内に手続きが必要です。令和9年度の要望調査は、令和8年7月頃に実施予定。（令和8年度分は受付終了）

### 🐦 鳥獣害防止総合対策事業（国補助）

👤 対象 鳥獣被害が慢性的に発生している農地で、3戸以上の農家が協力して防護柵を新設（自力施工）する場合。

💰 補助額 資材費相当分を定額補助（上限有）

### 🌾 農作物鳥獣害防止対策事業（県補助）

👤 対象 農業者の団体が2戸以下の農地に電気柵、メッシュフェンス、トタンなどを新設する場合。

💰 補助額 資材費の3分の1以内（町補助3分の1を併せて受取可能）

💰 上限単価 イノシシ・シカ用1,200円/m  
サル用2,600円/m

☎ 農林振興課林業振興係（内線2102）

## 令和8年度 経済センサス活動調査の実施

総務省と経済産業省は、6月1日現在で全国の事業所および企業を対象に「令和8年度経済センサス - 活動調査」を実施します。

調査の結果は国民の皆さまの暮らしをよりよくするために活用されます。

皆さまの調査へのご理解・ご回答をよろしくお願いします。

☎ 総務課総務係（内線2300）

イベント・講座

手話講習会

## 令和8年度受講生募集

ありがとう

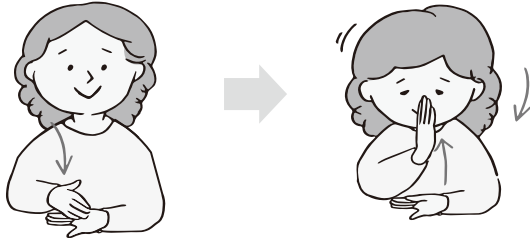

「手話」を学んでみませんか。手話はきこえない・きこえにくい人の言語（ことば）です。手話を学んで、コミュニケーションの幅を広げてみませんか。初めての方でも安心して学べる講座です。

令和8年度より、手話奉仕員養成講座として、橋本・伊都地域による合同での開催になります。

**📅 日程** 6月8日（月）～令和9年1月25日（月）の月曜午後1時30分～4時30分（全24回）

**📍 場所** 橋本市保健福祉センター3階多目的ホール（橋本市東家一丁目3-1）

**👥 定員** 先着20人

**💰 費用** 無料

※テキスト代4,290円（税込）が必要です。初回受講日にご持参ください。

※希望者は講習に沿って映像で学習できる「映像教材システム（クラウド）」1,760円（税込）を別途申し込むことができます。

### 📍 申込方法

電話、ファックス、または二次元コードからお申し込みください。申し込みの際は、氏名・住所・連絡先・生年月日などをお知らせください。



申し込み

**📅 応募期限** 5月18日（月）

**☎ 福祉介護課障害福祉係**（内線2064）



## 長計策定審議会委員の募集

町では、第5次長期総合計画（中期基本計画）の策定にあたり、広く町民の方から意見を伺い、今後の町のまちづくりに反映するために、長期総合計画策定審議会委員を募集します。

長期総合計画とは、総合的かつ計画的な行政の運営を図るため策定するもので、まちづくりの理念や必要な施策の大綱を定めたものです。中期基本計画は、計画期間を令和10年度から令和13年度までの4か年として策定を予定しています。

### ⚠️ 注意事項

- ・応募の際に寄せられた個人情報は、他の目的には使用しません。
- ・決定者の氏名などは公表の対象となります。
- ・委員として知り得た個人情報や職務上知り得た秘密については、守秘義務が発生し、違反した場合は罰則の対象となります。

**📅 任期** 令和8年5月～令和10年3月頃

**👤 資格** 次の要件を全て満たす方。

- ①町内在住の令和8年4月1日現在で満20歳以上50歳未満の方
- ②国・地方公共団体の議員または常勤の職員でない方
- ③かつらぎ町のまちづくりに関心のある方
- ④平日の日中に会議へ出席ができる方

**👥 募集人数** 2～3人程度予定

※応募者多数の場合は選考により選出。

**💰 報酬** 半日につき3,800円

**📍 活動内容** 長期総合計画策定審議会への出席と意見交換（任期中、年4回程度）

### 📍 応募方法

応募用紙に必要事項を記入の上、郵便、FAX、メールまたは持参によりご応募ください。応募用紙は、役場企画公室でも配布します。

**📅 応募期限** 5月15日（金）当日消印有効

**☎ 企画公室秘書政策係**（内線2011）



5月12日は  
「民生委員・児童委員の日」



民生委員は、民生委員法により厚生労働大臣から委嘱を受けた民間の奉仕者で、児童福祉法により児童委員を兼ね、担当する地域において次のような役割を担っています。

- ・福祉に関する要望や問題点の把握
- ・福祉に関する悩み事や心配事の相談に対する助言
- ・福祉サービスの情報の提供、周知
- ・役場、児童相談所などの関係行政機関へのパイプ役
- ・児童の健全育成などの福祉施策について、地域住民の立場での意見提出およびその充実

町では72人の民生委員・児童委員と、児童福祉に関する事項を専門的に指導・助言する3人の主任児童委員が地域福祉向上のために活躍しています。

民生委員・児童委員、主任児童委員は相談を受けた内容などについて秘密を守ることが義務付けられていますので、福祉に関してお困りのことがありましたら、お気軽にご相談ください。

これからも、地域社会での孤立や孤独をなくす取り組み、消費者トラブルの防止、子育て支援にかかわっての支援活動などを行っていきます。

☎ 福祉介護課社会福祉係（内線2067）

消費者被害の防止  
自動通話録音機の無料貸出

振込め詐欺などの特殊詐欺被害や悪質商法などによる消費者被害を未然に防止するため、警告メッセージと録音機能がついた「自動通話録音機」を貸し出します。

👤 対象

- ・町に住民登録のある65歳以上でひとり暮らし、または65歳以上の方だけで構成される世帯。
- ・機器を設置できる固定電話をお持ちの方。
- ・緊急通報装置などを固定電話に接続していない方。

📌 費用 無料※先着順・台数に限り有

📄 必要なもの 本人確認書類

📁 申請方法 申請書類を町ホームページまたは役場まちづくり推進課にて入手し必要事項をご記入の上、お申し込みください。

☎ まちづくり推進課商工振興係（内線2212）

在宅高齢者等訪問理髪サービス

町登録理容師による調髪、顔剃りなどの訪問理髪サービスを行います。

👤 対象 次の全てに該当する方

- ・町に住民登録のあるおおむね65歳以上の在宅の方
- ・要介護4または5、かつ寝たきりの生活が主体となっている方

📌 費用 訪問理髪費用の2分の1  
（上限2,000円）

📁 利用方法

- ①申請書を提出する。（ケアマネジャーなどの証明、介護保険被保険者証の写し）
- ②利用決定通知とサービス利用券が届く。
- ③理容師と日程調整をし、サービスを受ける。

☎ 福祉介護課社会福祉係（内線2069）

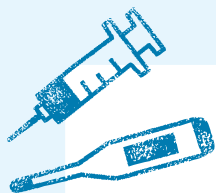

\\ 40歳以上が対象 //

## 令和8年度 集団検診

40歳以上を対象とした集団検診です。受診券があることを確認しお申し込みください。詳しくは、受診券に同封している案内文『令和8年度かつらぎ町各種検診のお知らせ』3ページをご覧ください。

### 注意事項

- 胃と乳がん検診は、1日に受診できる人数が限られています。定員になり次第締め切ります。第一希望日をお約束できない場合があります。
- 当日申込はできません。  
(事前作成が必要な書類などの準備があるため)
- 検診日の約10日前に案内文を郵送します。結果は受診後約1カ月半後に郵送でお知らせします。

### 対象

- 町に住民登録があり、次のいずれかに該当する方。
- 各種がん検診 令和8年度40歳以上になる方  
(前立腺がん検診は50歳以上)
  - 特定健診 令和8年度40歳～74歳で国民健康保険加入の方
  - 後期健康検査 後期高齢者医療制度加入の方

**定員** 胃がん検診30人/日  
乳がん検診20人/日※7/29(水)実施なし

**費用** 無料

**持ち物** 受診券・マイナ保険証など(本人確認できるもの)

### 日程

花園保健センター  
6月27日(土)・28日(日)  
町保健福祉センター  
7月20日(月・祝)～25日(土)・28日(火)～8月1日(土)

### 申込方法

受診券同封の「集団検診申込書」に希望の日程・検診項目を記入の上、返信用封筒でお申し込みください。

その他、電話や二次元コードでの申し込みが可能です。

申込期限は  
5/29(金)必着



令和8年度

## 健診・検診のお知らせ

若い世代から高齢の方まで、年齢に応じた健診・検診を実施します。

対象となる内容や申込方法をご確認の上お申し込みください。

☎ 健康保険課健康推進係(内線2053)



\\ 20歳～39歳が対象 //

## ヤング・ヤングミニドック健診

20歳～39歳を対象とした健診です。対象の方には、4月に案内はがきを送付しています。

**注意事項** 当日申込はできません。(事前作成が必要な書類などの準備があるため)

### ヤング健診

**対象** 20歳～39歳(昭和62年4月2日～平成19年4月1日生まれ)

#### 健診項目

血液検査・尿検査・身体計測・血圧測定

### ヤングミニドック健診

**対象** 35歳～39歳(昭和62年4月2日～平成4年4月1日生まれ)

#### 健診項目

血液検査・尿検査・身体計測・血圧測定  
心電図・がん検診(胃・肺・大腸)  
※胃がん検診はバリウム

**費用** 無料

### 日程

町保健福祉センター  
7月20日(月・祝)～25日(土)、  
28日(火)～8月1日(土)

### 申込方法

町公式LINEからお申し込みください。申し込みには予約番号(案内はがき記載)が必要です。お電話でも受け付けています。

LINEで24時間受付中!

申込期限は  
5/29(金)必着



# 令和8年度かつらぎ町 浄化槽設置整備事業補助金

住宅への浄化槽設置整備に係る補助金の申請を受け付けています。

## 1. 申請期間

令和8年4月～令和9年1月29日(金)

※浄化槽設置工事を令和9年2月末日までに完了する必要があります。

## 2. 交付要件

令和8年度から、実績報告書提出の際に「浄化槽管理者講習会受講済証明書の写し」が必要になりますので、必ず申請者が受講してください。(補助金申請前でも受講可能です)



## 3. 補助金額

※都市計画区域内のみ

人槽区分	補助金額	加算額※
5人槽	33万2,000円	16万6,000円
7人槽	41万4,000円	20万7,000円
10人槽	54万8,000円	27万4,000円

↓  
浄化槽設置に伴う工事で、以下も対象となる場合は、追加で加算します。

- 単独処理浄化槽撤去 (上限) 15万円
- くみ取便槽撤去 (上限) 12万円
- 配管工事 (上限) 33万円
- 既存単独処理浄化槽を雨水貯留槽として再利用する場合 (上限) 12万円

### 例えばこんな時・・・

現在、都市計画区域内にお住まいで、単独浄化槽を使用している方が、単独浄化槽を撤去して、合併浄化槽5人槽を設置する場合。

最大 97万8,000円の補助がもらえます!

33万2,000円+16万6,000円+15万円(実費・上限有)  
+33万円(実費・上限有)

※配管工事や、撤去費用によって金額は変動します。(合併浄化槽から合併浄化槽への転換は補助対象外です)



黄色のマーカー箇所は、R7年度からR8年度にかけての変更点

☎ 住民環境課環境衛生係 (内線2231)

## 補助金申請の流れ

### 申請者・工事業者

1 補助金交付申請書を提出(受付:4月～翌年1月末)

3 工事着工(交付決定後に着工)



5 実績報告書の提出

※浄化槽設置場所に住民登録があることがわかる住民票が必要です。

※浄化槽管理者講習会受講済証の(写)が必要です。

7 請求書の提出

### かつらぎ町



2 交付決定通知書の交付

4 工事立会い

※浄化槽埋設時は、役場職員の立会いが必要です。

2日前までに住民環境課までご連絡をください。

(浄化槽本体が現場にあり、埋設の穴を掘ってある状態)

6 確定通知書の交付

8 補助金の支払い

## 職員人事②

異動（4月1日付）※補佐級以上を掲載

### 参事級

参事（建設・産業担当） **草田恒弘**（教育次長）  
教育次長 **稲本光重**（参事（建設・産業担当））  
（再任用）技監兼検査長 **小迫拓宏**

### 課長級（ ）は前職

議会事務局長 **澤田靖子**（総務課主幹兼課長補佐）  
税務課長 **奈良垣利之**（同課長補佐）  
住民環境課長 **九保秀康**（教育総務課長）  
農林振興課長 **木村直也**（同課長補佐）  
まちづくり推進課長 **溝口善之**（農林振興課長）  
上下水道課長兼検査員 **齊藤元春**（建設課長補佐兼検査員）  
// 主幹<上下水道施設管理担当>**木村恵久**（同課長）  
教育総務課長 **村岡直哉**（まちづくり推進課長）  
こども未来課主幹<家庭児童相談担当>**松本 肇**  
（同副主幹）

### 課長補佐級

企画公室長補佐 **森田昌男**（同室長補佐兼交通政策係長）  
// 室長補佐 **名迫祐美**（同副主幹<秘書担当>）  
危機管理課長補佐兼防災係長 **森 康晴**（同防災係長）  
税務課長補佐兼固定資産税係長 **井上隆由**（住民環境課長補佐）  
福祉介護課副主幹 **宮本勝人**（税務課長）【役職定年】  
住民環境課長補佐 **上西梨沙**（同戸籍住民係長）  
// 副主幹<一般廃棄物処理担当>**奥田幸宏**（総務課）  
農林振興課長補佐 **中野清美**（同農業振興係長）  
建設課長補佐兼総務係長 **田中靖章**（同副主幹）  
// 課長補佐兼検査員 **前川和紀**（上下水道課副主幹兼検査員）  
// 副主幹<道路管理担当>**野川佳則**（同副主幹）  
花園地域振興課副主幹<花園幼稚園担当>**下垣内裕美**（こども未来課副主幹）  
教育総務課長補佐兼教育支援係長 **笠本泰文**（同課長補佐）  
生涯学習課長補佐 **小林理恵**（福祉介護課副主幹）  
// 副主幹<図書館担当>**前田雅子**（同副主幹）  
// 副主幹<総合文化会館施設管理担当>**和田光司**（同副主幹）  
橋本周辺広域市町村圏組合派遣 **亀田昌幸**（福祉介護課副主幹）

## 職員人事①

退職（3月31日付）

議会事務局参事兼事務局長 **女良畑政幸**  
総務課主査 **池田篤紀**  
管財課副主幹<建築担当>兼検査員 **木村康宏**  
// 管財契約係長 **山下晃司**  
危機管理課主幹兼課長補佐 **井本欽也**  
税務課主任 **北山隆祥**  
福祉介護課主任 **山本亜紀子**  
住民環境課長 **田所俊幸**  
健康保険課副主幹 **木村かおり**  
// 主任 **南 美穂**  
教育総務課指導主事兼教育支援係長 **福本 啓**  
// 副主任栄養士 **櫻井美穂**  
社会福祉協議会派遣 **北中公博**

新規採用（4月1日付）

議会事務局副主査 **西浦 諒**  
危機管理課副主査 **深野祐樹**  
税務課副主査 **西 純矢**  
福祉介護課主査 **森本主祐**  
// 主事 **藤原愛菜**  
住民環境課主事 **光永茉白**  
健康保険課副主任保健師 **松尾真由美**  
// 副主査 **野口皓生**  
農林振興課主事 **大原史裕**  
まちづくり推進課副主査 **木村恵里**  
建設課主事 **森 咲太**  
上下水道課副主査 **亀田寛貴**  
教育総務課指導主事 **北山大輔**  
// 栄養士 **井本祐里**  
生涯学習課主事 **平田翔太**  
こども未来課副主査 **岩鶴未優**





## 国際交流で居合道の体験教室を開催

2月13日（金）、国際交流の一環として、エストニアから2人、平和祈念館を訪れ、居合道の体験を行いました。講師は、原田孝明さん（丁ノ町）です。原田さんは、令和7年6月に居合道の流派の一つである「無雙直傳英信流」の免許皆伝を受けられました。さらに、普段からかつらぎ公園の清掃や草木の剪定をボランティアで行っており、居合道を教える際に、挨拶や掃除の大切さなど武士道の精神を説いておられました。

当日は、居合道の型から始まり、居合をするときの姿勢や歩き方、刀の振り方などを指導され、参加したお二人も楽しみながら体験していました。



原田さん指導の様子（無雙直傳英信流とは：居合道は、室町時代末期の頃に創始された剣技です。無雙直傳英信流は、日本で最も広まっている居合道の流派の一つです。）

## かつらぎ町合同入社式を開催

4月10日（金）、総合文化会館大ホールにて、町内の事業所に入社した新入社員の門出を祝う「令和8年度かつらぎ町合同入社式」を町と町商工会の共催で行いました。

式には、町内6事業所から36人の新社員が出席し、業種の垣根を越えて同じ地域で働く「同期」として横のつながりを作るべく、交流を深めました。

基調講演では、新社員に社会人として活躍していききっかけにしてもらうため、和歌山県知事 宮崎泉氏にご講演いただきました。



合同入社式の様子



## かつらぎ町関連のSNSをご紹介します

町からのお知らせやイベント情報、町の話などを、各種SNSで発信しています。ぜひフォローして、かつらぎ町の“今”をチェックしてください。

／ かつらぎ町公式 ／

LINE  
@katsuragi-town



X (旧Twitter)  
@KatsuragiTown



Instagram  
@katsuragi\_town



# お知らせ

## 令和8年度 和歌山県戦没者追悼式

先の大戦において亡くなられた県内の戦没者を追悼し、平和を祈念するため、和歌山県戦没者追悼式を行います。

- (1) 手話通訳、要約筆記あります。
- (2) 平服でのご参加で差し支えありません。

**日程** 5月5日(火・祝)午前11時  
**場所** 和歌山城ホール大ホール  
 (和歌山市七番町25番地の1)  
**問い合わせ** 県社会福祉課 (☎073-4441-2485)

## 発達障害に関する講演会

発達障害とトラウマの関係から考える  
 トラウマインフォームドケアを  
 とり入れた支援を考える  
 ～安心して暮らす場所、  
 地域をつくるために～

【講師】 深澤 裕子 先生  
 【会場】 和歌山県民文化会館 小ホール  
 【定員】 250名 無料  
 【開催日時】 令和8年6月21日(日) 13時30分～15時20分  
 13時00分～受付開始

「トラウマインフォームドケア

をとり入れた支援を考える「安心して暮らす場所、地域をつくるために」～発達障害とトラウマの視点から安心を作る～」をテーマに、対面による講演を開催します。

**日程** 6月21日(日) 午後1時30分～3時20分(1時から受付開始)  
**会場** 和歌山県民文化会館小ホール(和歌山市小松原通1-1-1)  
**費用** 無料  
**定員** 先着250人

**対象** 発達障害に関心のある方  
**申込方法** 二次元コードまたはホームページからお申し込みください。

**問い合わせ** 和歌山県発達障害者支援センターポラリス  
 (☎073-413-3200)



# 募集

## 国家公務員採用一般試験 (高卒者試験)

人事院では、2026年度の国家公務員採用一般職試験(高卒者試験)を次のとおり実施します。受験案内は、5月7日(木)か

らホームページ「国家公務員試験採用情報NAVY」に掲載します。試験の区分 事務、技術、農業、農業土木、林業

**受験資格** ①令和8年4月1日において、高等学校または中等教育学校を卒業した日の翌日から起算して2年を経過していない方と、令和9年3月までに高等学校または中等教育学校を卒業する見込みの方。

②人事院が①に準ずると認める方  
**受付期間** 6月12日(金)～24日(水)※受信有効。申し込みは、インターネットから行ってください。  
**第一次試験日** 9月6日(日)

**試験地** 和歌山市ほか  
**問い合わせ** 人事院近畿事務局試験第二係 (☎06-4796-1219)

## 自衛官等採用案内

### ◆自衛官候補生(男子・女子)

**資格** 18歳以上33歳未満の方  
**受付** 年間通じて行っています。  
**試験日** 受付時にお知らせします。  
**◆予備自衛官補(男子・女子)**  
**【第2回】資格**

**一般** 18歳以上52歳未満の方  
**技能** 18歳以上で国家資格などを

**参加無料** 地域の健康促進イベント

**瞑想会**

日時 5/14(Thu) 令和8年 14:00～15:00

場所 はなぞの温泉 花圃の里

特典 もれなく館内の温泉に無料でお入りいただけます。

持ち物 バスタオル

当日ホテルに直接お越しください。

0737-26-0171

**参加無料** 地域の健康促進イベント

**ヨガ教室**

日時 5/27(Wed) 令和8年 14:00～15:00

場所 はなぞの温泉 花圃の里

参加特典 開催

持ち物 ヨガマット(貸出有り)

当日ホテルに直接お越しください。

もれなく館内の温泉に無料でお入りいただけます。

はなぞの温泉 花圃の里 0737-26-0171

有する方（保有資格などにより年齢上限は53歳未満から55歳未満と異なります）

受付期間 5月23日（土）～9月10日（木）

試験日 9月12日（土）～10月4日（日）のうち1日

◆一般曹候補生（男子・女子）

資格 18歳以上33歳未満（32歳の方は採用予定月の末日現在33歳に達していない者）

受付期間 7月1日（水）～9月1日（火）

試験日【二次】9月16日（水）～27日（日）のうち1日

◆幹部候補生（男子・女子）／幹部候補曹（男子・女子）

【第2回】資格

一般（大卒）22歳以上26歳未満20歳以上22歳未満は大卒（見込含）、修士課程修了者は28歳未満

（院卒）20歳以上28歳未満の修士課程修了者（見込含）

受付期間 4月22日（水）～6月5日（金）（飛行要員除く）

試験日【一次】6月13日（土）もしくは14日（日）

※記載内容は変更する場合があります。詳しくは、お問い合わせまたは、自衛官募集ホームページをご覧ください。

問い合わせ 自衛隊和歌山地方協力本部橋本地域事務所（☎0736-32-0744）

### 紀の川・河川愛護モニター募集

河川を見守り、日常生活で知り得た情報を河川管理者に定期報告（月1回以上）する、紀の川河川愛護モニターを募集します。

期間 7月1日から1年間

応募資格 町内在住で紀の川付近に住む満18歳以上の方

対象河川 紀の川

手当 月額4580円予定

募集人員 県内で若干名

応募期限 6月1日（月）

## 相談

### 被害者支援無料相談

犯罪や交通事故などの被害に遭

われた方やその家族の方などから電話や面接による相談を受け付け、弁護士、臨床心理士、紀の国被害者支援センターの相談員が相談に応じます。

相談は無料で、秘密は厳守されます。安心してご相談ください。

面接相談は、できるだけ事前に予約してください。予約申込時に、当日の相談電話番号をお知らせします。

日程 5月16日（土）午前10時～午後4時（最終受付は3時30分）

場所 橋本市教育文化会館（橋本市東家1丁目6-27）

費用 無料

予約・問い合わせ 公益社団法人紀の国被害者支援センター（☎073-427-11000）

### 若者サポートステーションのかわ

適職診断、面接対策をお手伝いします。「自分に合った仕事を知りたい」「就活の仕方が分からない」とお悩みの方、まずはお電話ください。（49歳の方まで利用できます）

日時 月～金曜の午前10時～午後6時※祝日除く

対象 就労を希望する無職の方

（15歳～49歳の方とその家族）

費用 相談・利用無料

問い合わせ 若者サポートステーションのかわ（☎0736-3312900）

### 若者総合相談With You

困っているのに誰にも言えないこと、誰に話したらいいのかわからないことなど、相談を幅広く受け付けています。

対象 概ね15歳～39歳までの方とその家族

費用 相談・利用無料

問い合わせ 若者総合相談With You（☎0736-32-0874）

### 認知症や介護の相談・情報交換・勉強会「認知症家族の会」

日時・場所

毎月第3木曜 午後1時～3時  
かつらぎ町地域福祉センター2階

問い合わせ 福祉介護課介護支援係（内線 2076）かつらぎ町地域包括支援センター（☎22-2322）

	相談日	日時	問い合わせ
ひきこもり	青年のための「居場所」	月～金曜13:30～15:30(祝日除く)	NPO法人よりみち (よりみち菊谷) ☎090-7093-9595
	ひきこもり相談会	13日(水)13:30～15:30	
	小中高生相談日	12日(火)13:30～15:30	
	シニア(65歳以上)相談会	20日(水)13:30～15:30	
	女性相談日	毎週金曜13:30～15:30(※1日は女性相談日ではありません)	
	よりみち親の会	20日(水)13:30～	
こども	こども家庭センター(妊娠～子育ての相談)	月～金曜8:30～17:15 (祝日除く)	健康保険課健康推進係 (内線6031)
	不登校の居場所 ※金曜カウンセリング可、学校休業時除く	月～金曜9:00～15:00(祝日除く)	教育委員会(教育支援 センター) ☎22-0303
	不登校の保護者交流会(隔月)	22日(金)15:00～17:00	
就労	障害者・ひきこもり者等就労相談支援センター	月～金曜9:00～17:00 (祝日除く)	NPO法人よつ葉福祉会 (佐野677-1) ☎22-3271
	無料職業紹介所	月～金曜8:30～17:15 (祝日除く)	まちづくり推進課商工 振興係(内線2212)
	就職相談	12日(火)笠田公民館佐野分館、19日(火)笠田東児童館 13日(水)・27日(水)総合文化会館 時間14:00～15:30	伊都振興局地域づくり課 ☎0736-33-4909
くらし	ふくし何でも相談 ※電話相談、訪問相談可	月～金曜8:30～17:15 (祝日除く)	社会福祉協議会 (地域福祉センター2階) ☎22-5222
	成年後見制度の相談		
	無料法律相談(先着順)	11日(月)・26日(火)13:30～15:30	
	理学療法士相談(予約制)	1日(金)・15日(金) 13:00～17:00	健康保険課健康推進係 (内線6031)
	消費生活相談	7日(木)かつらぎ町役場、19日(火)橋本市役所 26日(火)九度山町役場 時間13:00～16:00	まちづくり推進課商工 振興係(内線2212)



### 児童虐待相談ダイヤル

「虐待を受けていると思われる子どもを発見した」「子育てが辛くてつい子どもにあたってしまう」など、一人で抱えないでお気軽にご相談ください。※秘密は厳守されます。かつらぎ町児童虐待相談ダイヤル(☎22-8877)

#### 【その他の相談先】

伊都振興局健康福祉部(☎0736-42-3210)

和歌山県中央児童相談所(☎189番)

※緊急を要する場合は警察(☎110番)まで

### 納期限

6月1日(月)

- 軽自動車税
- 町外固定資産税 全期・第1期

町税などの納付は便利で確実な口座振替をご利用ください。

### ● 安心・安全なコミュニティバスをぜひご利用ください



天候や交通事故などにより、遅延・運休する場合があります。

最新の運行情報は、問い合わせまたは二次元コードからご確認ください。

#### 問い合わせ

和歌山バス那賀株式会社 ☎0736-75-2151

運行情報



時刻表・  
利用方法





5月の休館日  
11・18・25

開館 9:00~17:00  
☎22-0303

おすすめ図書



●令和7年度ベストリーダー発表

●一般書

1位 (貸出利用回数25回)

アルプス席の母

早見 和真

架空犯

東野 圭吾

禁忌の子

山口 未桜

2位 (24回)

成瀬は信じた道をいく

宮島 未奈

3位 (23回)

人魚が逃げた

青山 美智子

●児童書

1位 (27回)

1000かいだてのいえ

いわい としお

2位 (24回)

ちか1000かいだてのいえ

新着図書



●一般書

陰陽師 氷隠梅ノ巻

夢枕 獏

ヤモリさんとご褒美

群 ようこ

じゃあ、これは殺人つてことで

東川 篤哉

昭和レトロ 地球の歩き方編集室

100歳アイ 伊勢屋 貴史

ゲッターズ飯田の運が良くなる振

る舞い ゲッターズ飯田

●児童書

くんちゃんのはたけしごと

ドロシー・マリノ

シャボンだまサーカス

吉田 のぼら

生きているだけでいい!

倉橋 燿子

飼育委員はなにも読まない

小松原 宏子 (作)・あわい (絵)

ドラゴンタッグ最強王図鑑

木下 昌美 (監修)・なんばきび

ほか (イラスト)

一般書新着図書

「がん専門医妻の  
進行がんと向き合う」  
寺下 聡 ほか (著)



日本赤十字社和歌山医療センターのがん専門医が伝える。

「今日もぼーっと行ってきます」  
中島 京子 (著)



ただひたすらぼーっと散歩する小さな旅を綴る。

「おまあ推理帖」  
諸田 玲子 (著)



難事件をみごと解決。

READING IS FUN!



児童書新着図書

kids

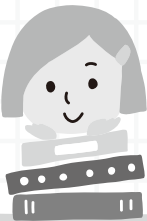

「こども英語教室」  
茂木 秀昭 (著)



英語を好きになるためのコツも掲載。

「わかったさんのマシュマロ」  
永井 郁子 (作・絵)

寺村 輝夫 (原案)



わかったさんの新しいお菓子シリーズ。

「はじめてみなきゃわがらない!」  
アンドレア・ベイティー (作)

デイヴィッド・ロバーツ (絵)



不安を乗り越え、夢を叶えた先生の物語。

詳しくはこちら

## かつらぎ総合文化会館 ホールのご案内

5/1 ▶ 6/15



[問] かつらぎ総合文化会館 ☎22-0303・FAX22-7102

開催日	場所	イベント名	開演	主催者・問い合わせ他
5/17(日)	大	歌謡フェスティバル和歌山 in ひばりtone	9:30	ひばり企画 (☎080-3134-2609) 前売3,500円/当日4,000円
6/7(日)	大	歌恋 カラオケ発表会	11:00	カラオケスタジオ歌恋 楠本保夫 (☎080-3134-2609) / 無料
6/12(金)	AV	令和8年度 社会保険制度説明会	13:30	日本年金機構 和歌山東年金事務所 (☎073-474-1841) / 無料
6/14(日)	AV	ピアノ発表会	13:30	木下加寿子 (☎090-2062-0692) / 無料

【大→大ホール、AV→AVホール、展→展示ホール、野外→野外ステージ広場】

※催物名、日時、内容などが主催者の都合により変更になる場合があります。あらかじめご了承ください。  
また、主催者の都合により掲載していない催物があります。催物の有無は主催者までご確認ください。

《翌月の催し物は15日までの予定を掲載しています》

## 文芸の窓

短歌（笠田短歌サークル）  
米寿にと子、孫、曾孫等十三人大歩危狭に集い祝宴  
花岡寿美子

三陸の全線開通青い海四季の風景カメラに納め  
大前 洋子

のり越えし四十五年二人して今ランチ口に笑顔混じえ  
城向 光代

わが子見る父親の顔例えなく慈愛のまなざしまわりひ  
谷澤三重子

き込む

LINEで  
イベント情報を配信中

かつらぎ総合文化会館のイベント情報をLINEで配信しています。かつらぎ町LINEのお友達追加後、受信設定をお済ませください。



## 設定方法

- ① かつらぎ町LINE友達追加
- ② 「受信設定」を押す。
- ③ 生年月日を入力  
>住まいを選択>  
ほしい情報で「イベント・講座」を選択>完了



町LINE

## かつらぎ町LINE機能紹介

## ● まちの異常はLINEで通報

道路の不具合や水漏れ・動物の死骸などを発見したら、LINEの通報機能でお知らせください。  
※緊急時は電話でご連絡ください。

## 通報の種類

道路不具合、水漏れ、動物死骸、不法投棄、不審者など

町LINE>  
メニューにある  
「ご意見/通報」  
>通報する



# 5月こそだてカレンダー

事業名	日時	時間	対象	内容
4か月・6か月児健康診査	5/29(金)	受付時間は個別に通知	令和7年11月生まれ 令和8年1月生まれ	身体計測・医師による診察・発達観察・育児相談・離乳食指導
3歳6か月児健康診査	5/19(火)		令和4年10・11月生まれ	身体計測・医師による診察・歯科医師による歯科検診・発達観察・食事指導・歯科指導
10か月児健康相談	5/14(木)		令和7年6月生まれ	身体計測・発達観察・育児相談・離乳食指導・歯科指導
2歳児健康相談	5/14(木)		令和6年3月生まれ	身体計測・発達観察・育児相談・食事指導・歯科指導
	6/1(月)		令和6年4月生まれ	
股関節検診	5/8(金)	令和7年11・12月生まれ 令和8年1・2月生まれ	股関節異常の有無	
子育て広場「すくすく」	5/8(金)	13:30～15:00	乳児を持つ保護者と妊婦	助産師による母乳相談、栄養士による離乳食相談など
7か月児教室「さくらんぼ」	5/20(水)	13:30～	令和7年9・10月生まれ	ふれあい遊び・子守歌・絵本の読み聞かせ・ペーパーアート・ブックスタート事業による絵本のプレゼント
	6/3(水)		令和7年10・11月生まれ	
乳児教室「りんごちゃん」	6/3(水)	10:00～	令和7年6・7月生まれ	ふれあい遊び・手遊び・絵本の読み聞かせ

## LINE予約開始

町LINEメニューから予約できます。

- ・子育て広場「すくすく」の予約
- ・母子手帳の交付予約
- ・子育てに関する相談受付
- ・子育て支援センターイベント予約

かつらぎ町  
LINE



※りんごちゃん教室は2カ月に1回の開催。

※警報発令時の中止：午前中の健康相談・教室は午前8時30分の時点、午後の健診・教室は午前11時の時点。

持ち物 母子手帳、バスタオル

問い合わせ 健康保険課健康推進係(内線2054)

## ● 育児サークル (10:00～11:00)

日程	サークル名	場所
5/15(金)	笠田育児	笠田ふるさと交流館

※詳しくは、健康推進係までお問い合わせください。

## ● 園庭開放 (要事前予約)

佐野こども園 (☎22-6260)	5/19(火)	9:30～10:30
三谷こども園 (☎23-3730)	5/12(火)	9:30～10:30
聖心幼稚園 (☎22-1336)	5/13(水)	10:00～11:00
	5/19(火)	9:30～11:00

※利用する場合は、施設にお問い合わせください。

### ▼ 子育て支援センターからのお便り

手作りの牛乳パックで作った枠の中へ入ると…マイステージの完成！お気に入りの曲を「歌って♪」とおねだりし、優しいママの歌声に合わせて一生懸命踊るその姿に、周りのみんなもほっこり。またかわいいコンサート開いてね。



## ● 子育て支援センター

5/1・8(金) 9:00～11:30

「おめでとう」のコーナー

対象：誕生月の未就園児のみ

持ち物：タオル・ウェットティッシュ

5/14(木) 10:00～11:00

わくわく広場

内容：座談会「こどものこともっと知りたいなあ」

持ち物：飲み物

定員：6組 要予約：4月30日(木)～

5/20(水) 10:00～11:00

なかよし広場

内容：製作「お散歩バッグを作ろう！」

持ち物：飲み物

定員：6組 要予約：5月1日(金)～

5/26(火) 10:00～11:00

みんなであそぼう！

内容：西部公園で遊ぼう♪

持ち物：飲み物・帽子・タオル

定員：6組 要予約：5月12日(火)～

集合場所：西部公園内キッズスペース

イベントは都合により変更になる場合があります。

開館 月～土曜 ※祝日除く・土曜は正午まで  
午前9時～正午、午後1時～4時

場所 保健福祉センター1階

問い合わせ 子育て支援センター「はぐくみ」  
(内線6013・☎080-8317-3788)

## 令和7年度 和歌山県消防功労者定例表彰

「こんにちは赤ちゃん」

3月の4か月児健診では、対象となる赤ちゃんがいませんでした。



3月24日（火）、防災センターにて、「令和7年度和歌山県消防功労者定例表彰伝達式」を行い、消防団活動に功績のあった方へ表彰伝達を行いました。<敬称略>

### ◆和歌山県知事表彰 永年勤続功労章

団本部 副 団 長 中西 弘典 (左から3番目)

団本部 副 団 長 谷口 典史 (左から4番目)

### ◆和歌山県消防協会総裁表彰 勤続章 (40年)

第8分団 副分団長 森脇 市郎 (左から2番目)

第8分団 団 員 千代木 実

### ◆日本消防協会会長表彰 勤続章 (30年)

団本部 副 団 長 向井 由明 (左から5番目)

第1分団 副分団長 井本 真也 (左から1番目)

第8分団 部 長 岡 秀紀

第1分団 班 長 中野 昇三 (左から6番目)



## 絵画の寄附

3月24日（火）、坂口祥子様から、山東光風氏作の日本画を寄附していただきました。

絵画は、町長室、副町長室、新城地域交流センターに飾らせていただき、大切に活用させていただきます。心より感謝申し上げます。

左から) 中前区長、町長、坂口さんとご家族



## パークゴルフ大会・体験会の開催

3月20日（金・祝）、かつらぎ西部公園パークゴルフ場にて、かつらぎ町スポーツ協会主催のパークゴルフ大会が開催されました。

この日は大変天気も良く、町内外から115人ももの参加者が集まり、日頃の練習の成果を発揮する機会となりました。大会結果は、男性の部が中崎輝夫さん（妙寺）、女性の部は同じく中崎日登美さん（妙寺）が夫婦で優勝を飾りました。

大会終了後は、パークゴルフ競技の魅力や面白さを知ってもらうため、町教育委員会と町スポーツ協会が共催でパークゴルフ体験会を開催しました。9組26人の参加者が町パークゴルフ協会の指導者にルールを教えてもらいながら、パークゴルフを楽しみました。



①パークゴルフ大会②体験会

